

REGULAMENT
de organizare si functionare a
serviciului public de salubritate a localităților din județul PRAHOVA

Cuprins

CAPITOLUL I - DISPOZIȚII GENERALE	2
SECȚIUNEA 1 - Domeniul de aplicare	2
SECȚIUNEA 2 - Accesul la serviciul de salubritate	6
SECȚIUNEA 3 - Documentația tehnică	6
SECȚIUNEA 4 - Îndatoririle personalului operativ	9
CAPITOLUL II - ASIGURAREA SERVICIULUI DE SALUBRIZARE ȘI CONDIȚII SPECIFICE DE FUNCȚIONARE	9
SECȚIUNEA 1 - Colectarea separată și transportul separat al deșeurilor menajere și al deșeurilor similare provenite din activități comerciale, din industrie și instituții, inclusiv fracții colectate separat, fără a aduce atingere fluxului de deșeurii de echipamente electrice și electronice, baterii și acumulatori.....	10
SECȚIUNEA 2 - Colectarea și transportul deșeurilor provenite din locuințe, generate de activități de reamenajare și reabilitare interioară și/sau exterioară a acestora	20
SECȚIUNEA 3 - Organizarea prelucrării, neutralizării și valorificării materiale și energetice a deșeurilor.....	21
SECȚIUNEA 4 - Operarea/Administrarea stațiilor de transfer pentru deșeurile municipale ...	21
SECȚIUNEA 5 - Sortarea deșeurilor municipale în stațiile de sortare.....	23
SECȚIUNEA 6 - Organizarea tratării mecano-biologice a deșeurilor municipale.....	25
SECȚIUNEA 7 - Administrarea depozitelor de deșeurii	26
SECȚIUNEA 8 - Monitorizarea post-închidere a depozitelor neconforme	31
SECȚIUNEA 9 - Colectări ocazionale și servicii suplimentare	32
CAPITOLUL III - Drepturi și obligații.....	32
SECȚIUNEA 1 - Drepturile și obligațiile operatorilor serviciului de salubritate.....	32
SECȚIUNEA 2 - Drepturile și obligațiile utilizatorilor	35
CAPITOLUL IV - Determinarea cantităților și volumului de lucrări prestate	37
CAPITOLUL V - Indicatori de performanță și de evaluare ai serviciului de salubritate	38
CAPITOLUL VI - DISPOZIȚII TRANZITORII ȘI FINALE.....	40
ANEXA 1 – Indicatori de performanță și tehnici pentru serviciul public de salubritate din cadrul SMID Prahova.....	42
Anexa 2 - Contravenții în domeniul serviciului de salubritate pentru operatori/utilizatori și cuantumul amenzilor aplicate.....	47

CAPITOLUL I - DISPOZIȚII GENERALE

SECȚIUNEA 1 - Domeniul de aplicare

Art. 1

(1) Prevederile prezentului regulament (denumit în continuare „Regulament”) se aplică serviciului public de salubritate, pentru activitățile componente ale serviciului enumerate la Art. 2 de mai jos (denumit în continuare în sensul prezentului Regulament „Serviciul de salubritate”). Serviciul de salubritate este înființat și organizat pentru satisfacerea nevoilor populației, ale instituțiilor publice, ale agenților economici și altor persoane juridice de pe teritoriul Județului Prahova.

(2) Prezentul Regulament stabilește cadrul juridic unitar privind organizarea și funcționarea Serviciului de salubritate în Județul Prahova, definind modalitățile și condițiile ce trebuie îndeplinite pentru asigurarea Serviciului de salubritate, indicatorii de performanță, condițiile tehnice, raporturile dintre operatori și utilizator.

(3) Prevederile prezentului Regulament se aplică la proiectarea, executarea, recepționarea, exploatarea și întreținerea instalațiilor și echipamentelor din sistemul public de salubritate, cu urmărirea tuturor cerințelor legale specifice în vigoare.

(4) Operatorii serviciului de salubritate, indiferent de forma de proprietate și de modul în care este organizată gestiunea Serviciului de "salubritate în localitățile Județului Prahova”, se vor conforma prevederilor prezentului Regulament.

(5) Condițiile tehnice și indicatorii de performanță prevăzuți în prezentul Regulament au caracter minimal. **Asociația de Dezvoltarea Intercomunitară Parteneriatul pentru Managementul Deșeurilor - Prahova**, (denumită în continuare „ADI Prahova”) poate aproba și alți indicatori de performanță sau condiții tehnice pentru serviciul de salubritate, pe baza unor studii de specialitate, după dezbaterile publice a acestora.

Art. 2

(1) Prezentul Regulament se aplică următoarelor activități de salubritate:

- a) colectarea separată și transportul separat al deșeurilor municipale menajere și al deșeurilor similare provenind din activități comerciale din industrie și instituții, inclusiv fracții colectate separat, fără a aduce atingere fluxului de deșeurile de echipamente electrice și electronice, baterii și acumulatori;
- b) colectarea și transportul deșeurilor provenite din locuințe, generate de activități de reamenajare și reabilitare interioară și/sau exterioară a acestora;
- c) organizarea prelucrării, neutralizării și valorificării materiale și energetice a deșeurilor;
- d) operarea/administrarea stațiilor de transfer pentru deșeurile municipale și deșeurile similare;
- e) sortarea deșeurilor municipale și a deșeurilor similare în stațiile de sortare;
- f) organizarea tratării mecano-biologice a deșeurilor municipale și a deșeurilor similare;
- g) administrarea depozitelor deșeurilor municipale și a deșeurilor similare;

(2) Prezentul Regulament se aplică și activității de compostare individuală în gospodăria a deșeurilor biodegradabile menajere.

(3) După aprobarea prezentului Regulament, fiecare unitate administrativ teritorială poate elabora și aproba propriul Regulament de salubritate care ar putea include, pe lângă prevederile prezentului Regulament, și prevederi specifice ale activităților de salubritate enunțate la art. 2 din Legea 101/2006 a serviciului de salubritate a localităților cu modificările și completările ulterioare și care nu fac parte din prezentul Regulament.

(4) Nu fac obiectul prezentului regulament serviciile de colectare, transport și neutralizare a deșeurilor cu regim special, serviciile de neutralizare a deșeurilor toxice și/sau periculoase, precum și următoarele servicii:

- a) curățarea și transportul zăpezii de pe căile publice și menținerea în funcțiune a acestora pe timp de polei sau de îngheț;
- b) colectarea cadavrelor animalelor de pe domeniul public și predarea acestora unităților de ecarisaj sau către instalațiile de neutralizare;
- c) măturatul, spălatul, stropirea și întreținerea căilor publice;
- d) dezinsecția, dezinsecția și deratizarea.

(5) Activitățile de salubritate menționate și modul de derulare sunt descrise pe larg în Capitolul 2.

Art. 3

Serviciul de salubritate se organizează și funcționează pe baza următoarelor principii:

- e) protecția sănătății populației;
- f) responsabilitatea față de cetățeni;
- g) conservarea și protecția mediului înconjurător;
- h) asigurarea calității și continuității serviciului;
- i) tarifarea echitabilă, corelată cu calitatea și cantitatea serviciului prestat;
- j) securitatea serviciului;
- k) dezvoltarea durabilă;

Art. 4

Termenii și noțiunile utilizate în prezentul regulament se definesc după cum urmează:

4.1. autoritate competentă de reglementare - Autoritatea Națională de Reglementare pentru Serviciile Comunitare de Utilități Publice, denumită în continuare A.N.R.S.C;

4.2. biodeșeuri - conform definiției din anexa nr. 1 la Legea nr. 211/2011 privind regimul deșeurilor, republicată;

4.3. compost - produs rezultat din procesul de tratare aerobă și/sau anaerobă, prin descompunere microbiană a componentei organice din deșeurile biodegradabile colectate separat supuse compostării;

4.4. colectare - conform definiției prevăzute în Legea nr. 211/2011, republicată;

4.5. colectare separată - conform definiției prevăzute în anexa nr. 1 la Legea nr. 211/2011, republicată;

- 4.8.** depozit - conform definiției prevăzute în anexa nr. 1 la Hotărârea Guvernului nr. 349/2005 privind depozitarea deșeurilor, cu modificările și completările ulterioare;
- 4.10.** deșeu - orice substanță sau obiect pe care deținătorul le aruncă ori are intenția sau obligația să le arunce;
- 4.11.** deșeuri biodegradabile - deșeuri care suferă descompuneri anaerobe sau aerobe, cum ar fi deșeurile alimentare ori de grădină, și care pot fi valorificate material;
- 4.12.** deșeu cu regim special - deșeu ale cărui manipulare, colectare, transport și depozitare se supun unui regim reglementat prin acte normative în vederea evitării efectelor negative asupra sănătății oamenilor, bunurilor și asupra mediului înconjurător;
- 4.13.** deșeuri din construcții provenite din locuințe - deșeuri generate din activitățile de reamenajare și reabilitare interioară și/sau exterioară a locuințelor;
- 4.14.** deșeuri de ambalaje - orice ambalaje sau materiale de ambalare care satisfac cerințele definiției de deșeu, exclusiv deșeuri de producție;
- 4.15.** deșeuri menajere - deșeuri provenite din gospodării/locuințe, inclusiv fracțiile colectate separat, și care fac parte din categoriile 15.01 și 20 din anexa nr. 2 la Hotărârea Guvernului nr. 856/2002 privind evidența gestiunii deșeurilor și pentru aprobarea listei cuprinzând deșeurile, inclusiv deșeurile periculoase, cu completările ulterioare;
- 4.16.** deșeuri municipale - deșeuri menajere și deșeuri similare, inclusiv fracțiile colectate separat;
- 4.17.** deșeuri periculoase - conform definiției prevăzute în anexa nr. 1 la Legea nr. 211/2011, republicată;
- 4.19.** deșeu reciclabil - deșeu care poate constitui materie primă într-un proces de producție pentru obținerea produsului inițial sau pentru alte scopuri;
- 4.20.** deșeuri reziduale - deșeurile nevalorificabile colectate separat, inclusiv cele rezultate în urma proceselor de tratare, altele decât deșeurile reciclabile;
- 4.22.** deșeuri similare - deșeuri provenite din activități comerciale, din industrie și instituții care, din punctul de vedere al naturii și al compoziției, sunt comparabile cu deșeurile menajere, exclusiv deșeurile din producție, din agricultură și din activități forestiere;
- 4.23.** deșeuri stradale - deșeuri specifice căilor de circulație publică, provenite din activitatea cotidiană a populației, de la spațiile verzi, de la animale, din depunerea de substanțe solide provenite din atmosferă;
- 4.24.** deșeuri voluminoase - deșeuri solide de diferite proveniențe care, datorită dimensiunilor lor, nu pot fi preluate cu sistemele obișnuite de colectare, ci necesită o tratare diferențiată față de acestea, din punct de vedere al preluării și transportului;
- 4.25.** deținător de deșeuri - conform definiției prevăzute în anexa nr. 1 la Legea nr. 211/2011, republicată;
- 4.28.** eliminare - conform definiției prevăzute în anexa nr. 1 la Legea nr. 211/2011, republicată;
- 4.29.** gestionarea deșeurilor - conform definiției prevăzute în anexa nr. 1 la Legea nr. 211/2011, republicată;

- 4.33.** indicatori de performanță - parametri ai serviciului de salubritate, realizați de operatorul de servicii, pentru care se stabilesc niveluri minime de calitate, urmăriți la nivelul operatorului;
- 4.34.** licență - actul tehnic și juridic emis de A.N.R.S.C., prin care se recunoaște calitatea de operator al serviciului, precum și capacitatea și dreptul de a presta una sau mai multe activități ale acestuia;
- 4.35.** măturat - activitatea de salubritate a localităților care, prin aplicarea unor procedee manuale sau mecanice, realizează un grad bine determinat de curățare a suprafețelor de circulație, de odihnă ori de agrement ale așezărilor urbane sau rurale;
- 4.37.** producător de deșuri - conform definiției prevăzute în anexa nr. 1 la Legea nr. 211/2011, republicată;
- 4.38.** reciclare - conform definiției prevăzute în anexa nr. 1 la Legea nr. 211/2011, republicată;
- 4.40.** salubritate - totalitatea operațiunilor și activităților necesare pentru păstrarea unui aspect salubru al localităților;
- 4.41.** sistem public de salubritate - ansamblul instalațiilor tehnologice, echipamentelor funcționale și dotărilor specifice, construcțiilor și terenurilor aferente prin care se realizează serviciul de salubritate;
- 4.42.** sortare - activitatea de separare pe categorii și stocare temporară a deșeurilor reciclabile în vederea transportării lor la operatorii economici specializați în valorificarea acestora;
- 4.44.** stație de transfer - spațiu special amenajat pentru stocarea temporară a deșeurilor, în vederea transportării centralizate a acestora la o stație de tratare;
- 4.46.** tratare - conform definiției prevăzute în anexa nr. 1 la Legea nr. 211/2011, republicată;
- 4.47.** tratare mecano-biologică - tratarea deșeurilor municipale colectate în amestec utilizând operații de tratare mecanică de separare, sortare, mărunțire, omogenizare, uscare și operații de tratare biologică prin procedee aerobe și/sau anaerobe;
- 4.48.** tobogan - jgheab sau tubulatură folosită drept mijloc de transport prin alunecare a deșeurilor;
- 4.49.** utilizatori - conform definiției prevăzute în Legea serviciilor comunitare de utilități publice nr. 51/2006, republicată, cu completările ulterioare;
- 4.50.** valorificare - conform definiției prevăzute în anexa nr. 1 la Legea nr. 211/2011, republicată;

Art. 5

(1) Serviciul de salubritate se realizează prin intermediul unei infrastructuri tehnico-edilitare specifice care, împreună cu mijloacele de colectare și transport al deșeurilor, formează sistemul public de salubritate a localităților, denumit în continuare sistem de salubritate.

(2) Sistemul de salubritate este alcătuit dintr-un ansamblu tehnologic și funcțional, care cuprinde construcții, instalații și echipamente specifice destinate prestării serviciului de salubritate, precum:

- a)** puncte de colectare separată a deșeurilor;
- b)** stații de transfer;
- c)** stație de tratare mecano-biologică;
- e)** stație de sortare;

f) baze de garare și întreținere a autovehiculelor specifice serviciului de salubritate;

g) depozite de deșeuri;

Art. 6

Operatorii serviciului de salubritate trebuie să îndeplinească, indicatorii de performanță prevăzuți de caietele de sarcini și contractele de delegare a gestiunii deșeurilor, aprobați de către ADI Prahova, Consiliul Județean Prahova și Consiliile Locale ale unităților administrativ-teritoriale membre ale ADI Prahova, pe baza și cu respectarea indicatorilor de performanță din prezentul Regulament, stabiliți conform anexei 1.

SECȚIUNEA 2 - Accesul la serviciul de salubritate

Art. 7

(1) Toți utilizatorii, persoane fizice și juridice, de pe teritoriul Județului Prahova au garantat dreptul de a beneficia de acest Serviciu.

(2) Utilizatorii au drept de acces, fără discriminare, la informațiile publice privind Serviciul de salubritate, la indicatorii de performanță ai Serviciului, la structura tarifară și la clauzele contractuale.

(3) Operatorii serviciului de salubritate sunt obligați ca prin modul de prestare a Serviciului să asigure protecția sănătății publice, utilizând numai mijloace și utilaje corespunzătoare cerințelor autorităților competente din domeniul sănătății publice și al protecției mediului.

(4) Operatorii serviciului de salubritate sunt obligați să asigure continuitatea Serviciului conform programului aprobat de autoritățile administrației publice locale, respectiv de ADI Prahova, după caz, cu excepția cazurilor de forță majoră care vor fi menționate în contractul de delegare a gestiunii aplicabil sau în hotărârea de dare în administrare a serviciului.

SECȚIUNEA 3 - Documentația tehnică

Art. 8

(1) Prezentul Regulament stabilește documentația tehnică minimă pentru toți operatorii care asigură Serviciul de salubritate.

(2) Regulamentul stabilește documentele necesare exploatării, precum și modul de întocmire, actualizare, păstrare și manipulare a acestor documente.

(3) Detalierea prevederilor prezentului Regulament privind modul de întocmire, păstrare și reactualizare a evidenței tehnice se va face prin proceduri de exploatare specifice principalelor tipuri de instalații.

Art. 9

(1) Fiecare operator va avea și va actualiza, în funcție de specificul activității de salubritate prestate, următoarele documente:

- a) actele de proprietate sau contractul prin care s-a făcut delegarea gestiunii;
 - b) planurile cadastrale și situația terenurilor din aria de deservire;
 - c) planurile generale cu amplasarea construcțiilor și instalațiilor aflate în exploatare, actualizate cu toate modificările sau completările;
 - d) planurile clădirilor sau construcțiilor speciale, având notate toate modificările sau completările la zi;
 - e) cărțile tehnice ale construcțiilor,
 - f) documentația tehnică a utilajelor și instalațiilor și, după caz, autorizațiile de punere în funcțiune a acestora;
 - g) procese-verbale de constatare în timpul execuției și planurile de execuție ale părților de lucrări sau ale lucrărilor ascunse;
 - h) proiectele de execuție a lucrărilor, cuprinzând memoriile tehnice, breviarele de calcul, devizele pe obiecte, devizul general, planurile și schemele instalațiilor și rețelelor etc.;
 - i) documentele de recepție, preluare și terminare a lucrărilor cu:
 - procese-verbale de măsurători cantitative de execuție;
 - procese-verbale de verificări și probe, inclusiv probele de performanță și garanție, buletinele de verificări, analiză și încercări;
 - procese-verbale de realizare a indicatorilor tehnico-economici;
 - procese-verbale de punere în funcțiune;
 - lista echipamentelor montate în instalații, cu caracteristicile tehnice;
 - procesele-verbale de preluare ca mijloc fix, în care se consemnează rezolvarea neconformităților și a remedierilor;
 - documentele de aprobare a recepțiilor și de predare în exploatare;
 - j) schemele de funcționare a instalațiilor, planurile de ansamblu, desenele de detaliu actualizate conform situației de pe teren, planurile de ansamblu și de detaliu ale fiecărui agregat și/sau ale fiecărei instalații, inclusiv planurile și cataloagele pieselor de schimb;
 - k) instrucțiunile producătorilor/furnizorilor de echipament sau ale organizației de montaj privind manipularea, exploatarea, întreținerea și repararea echipamentelor și instalațiilor, precum și cărțile / fișele tehnice ale echipamentelor principale ale instalațiilor;
 - l) normele, generale și specifice de protecție a muncii aferente fiecărui echipament, fiecărei instalații sau fiecărei activități;
 - m) planurile de dotare și amplasare cu mijloace de stingere a incendiilor, planul de apărare a obiectivului în caz de incendiu, calamități sau alte situații excepționale;
 - n) regulamentul de organizare și funcționare și atribuțiile de serviciu pentru întreg personalul;
 - o) avizele și autorizațiile legale de funcționare pentru clădiri, laboratoare, instalații de măsură, inclusiv cele de protecție a mediului, obținute în condițiile legii;
 - p) inventarul instalațiilor și liniilor electrice conform instrucțiunilor în vigoare;
 - q) instrucțiuni privind accesul în incintă și instalații;
 - r) documentele referitoare la instruirea, examinarea și autorizarea personalului;
 - s) registre de control, de sesizări și reclamații, de dare și retragere din exploatare, de admitere la lucru etc.;
 - t) bilanțul de proiect și rezultatele bilanțurilor periodice întocmite conform prevederilor legale, inclusiv bilanțul de mediu.
- (2) Documentațiile referitoare la construcții energetice se vor întocmi, completa și păstra conform normelor legale referitoare la "Cartea tehnică a construcției".

Art. 10

(1) Documentația de bază a lucrărilor și datele generale necesare exploatării, întocmită de operatorii economici specializați în proiectare, se predă titularului de investiție odată cu proiectul lucrării respective.

(2) Operatorii economici care au întocmit proiectele au obligația de a corecta toate planurile de execuție, în toate exemplarele în care s-au operat modificări pe parcursul execuției și, în final, să înlocuiască aceste planuri cu altele noi, originale, actualizate conform situației reale de pe teren, și să predea proiectul, inclusiv în format optoelectronic, împreună cu instrucțiunile necesare exploatării, întreținerii și reparării instalațiilor proiectate.

(3) Organizațiile de execuție și/sau de montaj au obligația ca, odată cu predarea lucrărilor, să predea și schemele, planurile de situații și de execuție modificate conform situației de pe teren. În cazul în care nu s-au făcut modificări față de planurile inițiale, se va preda câte un exemplar din aceste planuri, având pe ele confirmarea că nu s-au făcut modificări în timpul execuției.

(4) În timpul execuției lucrărilor se interzic abaterile de la documentația întocmită de proiectant, fără avizul acestuia.

Art. 11

(1) Autoritățile administrației publice locale deținătoare de instalații care fac parte din sistemul public de salubritate, precum și operatorii care au primit în gestiune delegată serviciul de salubritate, în totalitate sau numai unele activități componente ale acestuia, au obligația să-și organizeze o arhivă tehnică pentru păstrarea documentelor de bază prevăzute la art. 9 alin. (1), organizată astfel încât să poată fi găsit orice document cu ușurință.

(2) La încheierea activității, operatorul va preda unităților administrativ teritoriale proprietare, prin intermediul ADI Prahova și, pe bază de proces-verbal, întreaga arhivă pe care și-a constituit-o, fiind interzisă păstrarea de către acesta a vreunui document original sau copie.

(3) Fiecare document va avea anexat un borderou în care se vor menționa:

- a) data întocmirii documentului;
- b) numărul de exemplare originale;
- c) calitatea celui care a întocmit documentul;
- d) numărul de copii executate;
- e) necesitatea copierii, numele, prenumele și calitatea celui care a primit copii ale documentului, numărul de copii primite și calitatea celui care a aprobat copierea;
- f) data fiecărei revizii sau actualizări;
- g) calitatea celui care a întocmit revizia/actualizarea și calitatea celui care a aprobat;
- h) data de la care documentul revizuit/actualizat a intrat în vigoare;
- i) lista persoanelor cărora li s-au distribuit copii de pe documentul revizuit/actualizat;
- j) lista persoanelor care au restituit la arhivă documentul primit anterior revizuirii/ modificării.

SECȚIUNEA 4 - Îndatoririle personalului operativ

Art. 12

(1) Personalul de deservire operativă se compune din toți salariații care deservește construcțiile, instalațiile și echipamentele specifice destinate prestării componentelor activităților de salubritate, așa cum au fost acestea definite în prezentul regulament, având ca sarcină principală de serviciu supravegherea și/sau asigurarea funcționării în mod nemijlocit la un echipament, într-o instalație sau ansamblu de instalații. .

(2) Subordonarea pe linie operativă și tehnico-administrativă, precum și obligațiile, drepturile și responsabilitățile personalului de deservire operativă se trec în fișă postului și în procedurile operaționale.

(3) Locurile de muncă în care este necesară desfășurarea activității se stabilesc de operatori în procedurile proprii în funcție de:

- a) gradul de periculozitate a instalațiilor și a procesului tehnologic;
- b) gradul de automatizare a instalațiilor;
- c) gradul de siguranță necesar în asigurarea serviciului;
- d) necesitatea supravegherii instalațiilor și procesului tehnologic.

Art. 13

(1) În timpul prestării serviciului, personalul trebuie să asigure funcționarea instalațiilor, în conformitate cu regulamentele de exploatare, instrucțiunile / procedurile tehnice interne, graficele / diagramele de lucru și dispozițiile personalului ierarhic superior pe linie operativă sau tehnico-administrativă.

(2) Prestarea serviciului de salubritate trebuie realizată astfel încât să se asigure:

- a) protejarea sănătății populației;
- b) protecția mediului înconjurător;
- c) menținerea curățeniei și crearea unei estetici corespunzătoare a localităților;
- d) conservarea resurselor naturale prin reducerea cantității de deșeuri și reciclarea acestora;
- e) continuitatea serviciului.

CAPITOLUL II - ASIGURAREA SERVICIULUI DE SALUBRITATE ȘI CONDIȚII SPECIFICE DE FUNCȚIONARE

SECȚIUNEA 1 - Colectarea separată și transportul separat al deșeurilor menajere și al deșeurilor similare provenite din activități comerciale, din industrie și instituții, inclusiv fracții colectate separat, fără a aduce atingere fluxului de deșeurii de echipamente electrice și electronice, baterii și acumulatori

Art. 14

Următoarele categorii de deșeurii vor fi colectate separat de pe teritoriul unităților administrativ-teritoriale și transportate la stațiile/instalațiile de tratare stabilite de unitatea administrativ-teritorială în strategia locală cu privire la dezvoltarea și funcționarea pe termen mediu și lung a serviciului de salubritate:

- a) deșeurii reziduale;
- b) deșeurii biodegradabile;
- c) deșeurii reciclabile (hârtie și carton, plastic și metal, sticlă), inclusiv deșeurii de ambalaje;
- d) deșeurii periculoase din deșeurii menajere;
- e) deșeurii voluminoase provenite de la populație, instituții publice și operatori economici.

Art. 15.

Operatorul care colectează și transportă deșeurii menajere și deșeurii similare trebuie să cunoască:

- a) tipul și cantitatea de deșeurii care urmează să fie transportate, pentru fiecare categorie de deșeurii în parte;
- b) cerințele tehnice generale;
- c) măsurile de precauție necesare;
- d) informațiile privind originea, destinația și tratarea deșeurilor, precum și tipul și cantitatea de deșeurii, date care trebuie prezentate, la cerere, autorităților competente.

Art. 16.

(1) Operatorul, împreună cu autoritatea administrației publice locale, are obligația să identifice toți producătorii de deșeurii, indiferent de natura acestor deșeurii, și să acționeze în vederea creării facilităților necesare prestării activității de colectare separată și transport separat al deșeurilor menajere și deșeurilor similare.

(2) ADI Prahova în numele și pe seama autorităților deliberative a administrațiilor locale aprobă/instituie tarife de salubritate pentru constituirea fondurilor necesare finanțării activității de colectare și transport.

Art. 17.

(1) Persoanele fizice și juridice producătoare de deșeurii municipale trebuie să realizeze activitatea de pre-colectare, potrivit specificului locului de producere a deșeurilor, în condiții salubre, în spații special amenajate și asigurate de către autoritățile publice locale. Utilizatorii care dețin deșeurii de ambalaje au obligația să depună, selectiv, ambalajele și deșeurii de ambalaje în recipiente sau containere diferite, inscripționate corespunzător, amplasate în locuri special amenajate, stabilite de autoritățile administrației publice locale.

(2) Frația biodegradabilă din deșeurile menajere și similare va fi colectată separat în containere sau recipiente special destinate acestui scop și vor fi transportate și predate la instalațiile de tratare de la Ploiești și Balta Doamnei.

(3) În vederea realizării activității de colectare separată, punctele de colectare amenajate sunt dotate, conform legii, cu recipiente și containere de colectare prin grija operatorului sau a autorității administrației publice locale, (respectiv CJ Prahova și ADI Prahova) după cum urmează:

a) Deseurile reciclabile:

Zona urbana – blocuri: o platforma de precolectare la maxim 100 persoane dotata cu:

- un container albastru de 1.100 litri pentru fractia hartie/carton, colectarea realizandu-se la 5 zile;
- un container galben de 1.100 litri pentru fractia plastic/metal, colectarea realizandu-se la 3 zile;
- 1 container- verde de 1.100 litri pentru fractia sticla, colectarea realizandu-se la 12 zile;

Zona urbana – gospodarii individuale: o platforma de precolectare la maxim 50 de gospodarii (circa 125 de persoane) dotata cu:

- un container albastru de 1.100 litri pentru fractia hartie/carton, colectarea realizandu-se la 10 zile;
- un container galben de 1.100 litri pentru fractia plastic/metal, colectarea realizandu-se la 7 zile;
- un container- verde de 1.100 litri pentru fractia sticla, colectarea realizandu-se la 21 zile;

Zona rurala- blocuri si gospodarii individuale: o platforma de precolectare la maxim 250 de persoane dotata cu:

- un container albastru de 1.100 litri pentru fractia hartie/carton, colectarea realizandu-se la 10 zile;
- un container galben de 1.100 litri pentru fractia plastic/metal, colectarea realizandu-se la 7 zile;
- un container- verde de 1.100 litri pentru fractia sticla, colectarea realizandu-se la 21 zile;

b) Deseurile reziduale:

Zona urbana – blocuri: o platforma de precolectare la circa 100 persoane dotat cu 4 pubele de 240 litri (ce vor fi colectate o data la 2 zile, puncte de colectare ce vor fi amplasate astfel:

- Blocuri inalte (peste 4 etaje): in camerele de precolectare existente la parterul blocurilor;
- Blocuri de maxim 4 etaje: pe platformele de precolectare existente.

Zona urbana – gospodarii individuale:

- o pubela de 120 litri in fiecare gospodarie pentru fractia reziduala, pubela ce va fi colectata o data la 2 zile;

Zona rurala:

- pubela de 120 litri in fiecare gospodarie pentru fractia reziduala. Colectarea se va face saptamanal, deseul fiind transportat (direct pentru zonele 2 si 5 sau prin intermediul statiilor de transfer pentru zonele 1, 3, 4, 6 si 7) la depozit.

In **mediul rural a fost prevazuta compostarea in gospodarii individuale** pentru deseurile biodegradabile, astfel s-a prevazut cate un recipient de 280 litri pentru aproximativ 60% din gospodariile din mediul rural in vederea reducerii cantitatii de deseuri biodegradabile evacuate in depozit si utilizarea compostului rezultat in cadrul gospodariilor.

(4) Recipientele și containerele folosite pentru colectarea separată a diferitelor tipuri de deșeuri vor fi inscripționate cu denumirea deșeurilor pentru care sunt destinate și marcate în diverse culori prin vopsire sau prin aplicare de folie adezivă, conform prevederilor Ordinului ministrului mediului și gospodării apelor și al ministrului administrației și internelor nr. 1.281/2005/1.121/2006 privind stabilirea modalităților de identificare a containerelor pentru diferite tipuri de materiale în scopul aplicării colectării selective.

(5) **Deseurile din gradinile si parcurile publice din mediul urban** vor fi colectate în *doua tipuri de recipiente*: cosuri de gunoi de 50 l, pentru fractia mixta, si containere de 1,1 mc pentru biodeseurile verzi. **In mediul rural**, deseurile verzi generate în gospodăriile individuale se vor composta de catre fiecare gospodarie, in containere speciale, denumite home-compostere;

(6) **Deșeurile agricole**, rezultate din amenajări în gospodării particulare care nu se asimilează cu fermele zootehnice, se neutralizează prin compostare în amenajări proprii, care nu poluează mediul și nu produc disconfort, amplasate la cel puțin 10 m de locuințe, în incinta gospodăriei. *Se interzice transportul deșeurilor agricole pe drumurile aparținând domeniului public de persoane fizice sau juridice, cu excepția operatorilor serviciului de salubritate.*

Art. 18.

(1) Punctele de colectare au fost dotate cu recipiente marcate în culorile stabilite de actele normative în vigoare, având capacitatea de stocare corelată cu numărul de utilizatori arondați și cu frecvența de ridicare, asigurând condiții de acces ușor pentru autovehiculele destinate colectării.

(2) Numărul de recipiente de colectare a deșeurilor municipale se stabilește conform tabelului 2 din Standardul SR 13387:1997, Salubritatea localităților. Deșeuri urbane. Prescripții de proiectare a punctelor pentru precollectare.

(3) În vederea prevenirii utilizării fără drept a recipientelor de colectare a deșeurilor municipale, achiziționate în cadrul SMID, acestea vor fi inscripționate cu un marcaj de identificare (stabilit și aprobat de ADI Prahova), realizat astfel încât să nu poată fi șters fără ca prin această operație să nu rămână urme vizibile.

(4) Operatorul va suplimenta capacitatea de colectare, inclusiv prin mărirea numărului de recipiente, în cazul în care se dovedește că volumul acestora este insuficient și se stochează deșeuri municipale în afara lor.

(5) Menținerea în stare salubră, ventilarea, deratizarea, dezinfecția și dezinfecția punctelor de colectare revin persoanelor fizice și/sau juridice în cazul în care acestea se află în spații aparținând utilizatorului ori operatorului în cazul când acestea sunt amplasate pe domeniul public.

(6) Pentru asociațiile de locatari/proprietari, condominii, gospodării individuale, care nu dispun de spațiile interioare de colectare a deșeurilor se vor amenaja puncte de colectare exterioare dotate cu recipiente pentru colectarea separată a deșeurilor. Aceste puncte vor fi amenajate conform prevederilor din strategia locală de dezvoltare a serviciului și amplasate în locuri care să permită accesul ușor al autovehiculelor de colectare. Stabilirea locului de amplasare a punctelor de colectare se va face astfel încât distanța până la ferestrele spațiilor cu destinație de locuință să fie mai mare de 10 m.

(7) Platformele spațiilor necesare colectării deșeurilor care se vor realiza prin grija autorităților administrației publice locale vor fi în mod obligatoriu betonate sau asfaltate, în mediul urban, și în cazul în care nu sunt asigurate condiții de scurgere a apei provenite din exfiltrații ori a celei meteorice, vor fi prevăzute cu rigole de preluare, racordate la rețeaua de canalizare.

(8) Operatorul va urmări starea de etanșitate a recipientelor de colectare urmând a le înlocui imediat pe cele care s-au deteriorat.

Art. 19.

(1) În funcție de sistemul de colectare separată adoptat prin strategia de dezvoltare a serviciului public de salubritate a localităților, colectarea în containere și recipiente a deșeurilor menajere și similare se realizează astfel:

a) **deșeurile reziduale** se colectează în recipiente de culoare gri/negru și sunt de tip:

1. resturi de carne și pește, gătite sau proaspete;
2. resturi de produse lactate (lapte, smântână, brânză, iaurt, unt, frișcă);
3. ouă întregi;
4. grăsimi animale și uleiuri vegetale (în cazul în care nu se colectează separat);
5. excremente ale animalelor de companie;
6. scutece/tampoane;
7. cenușă de la sobe (dacă se ard și cărbuni)
8. resturi vegetale din curte tratate cu pesticide;
9. lemn tratat sau vopsit;
10. conținutul sacului de la aspirator;
11. mucuri de țigări;
12. veselă din porțelan/sticlă spartă, geamuri sparte.

b) **deșeurile biodegradabile** se colectează în recipiente de culoare maro și sunt de tip:

1. resturi de fructe și de legume proaspete sau gătite;
2. resturi de pâine și cereale;
3. zaț de cafea/resturi de ceai;
4. păr și blană;
5. haine vechi din fibre naturale (lână, bumbac, mătase) mărunțite;
6. coji de ouă;
7. coji de nucă;
8. cenușă de la sobe (când se arde numai lemn);
9. rumeguș, fân și paie;
10. resturi vegetale din curte (frunze, crengi și nuiete mărunțite, flori);
11. plante de casă;

12. bucăți de lemn mărunțit;

13. ziare, hârtie, carton mărunțite, umede și murdare.

c) deșeurile reciclabile de tip **hârtie și carton**, curate și mărunțite, se colectează în recipiente de culoare albastră;

d) deșeurile reciclabile din material de tip **plastic și metal** se colectează în recipiente de culoare galbenă;

e) deșeurile reciclabile din material de tip **sticlă albă/colorată** se colectează, pe culori, în recipiente de culoare alb/verde, nefiind permis amestecul sticlei cu deșeuri din materiale de tip porțelan/ceramică.

Art. 20.

(1) După colectare, deșeurile menajere și deșeurile similare vor fi supuse procesului de sortare/tratare.

(2) Este interzisă depozitarea deșeurilor biodegradabile și a deșeurilor reciclabile colectate separat.

Art. 21.

(1) Colectarea deșeurilor reziduale, cu conținut organic (biodegradabil) din deșeurile municipale, în funcție de sezon și de categoria utilizatorului, se realizează astfel, în mediul urban:

a) pentru perioada 1 aprilie-1 octombrie:

1. zilnic, din zonele centrale și de la unitățile de alimentație și cazare, piețe agroalimentare, unitățile sanitare cu paturi, grădinițe și creșe;
2. la cel mult două zile de la ceilalți utilizatori casnici și non-casnici ;

b) pentru sezonul rece - 1 octombrie-1 aprilie: la cel mult 3 zile cu condiția ca la precolectare să fie asigurate capacitati de precolectare suficiente pentru acest interval de timp;

In mediul rural, colectarea deșeurilor reziduale se va face săptămânal.

(2) Intervalul între două colectări a deșeurilor reziduale (cu conținut de deșeuri biodegradabile) prevăzut la alin. (1) și (2) poate fi mărit cu avizul autorității de sănătate publică teritoriale.

(3) Colectarea deșeurilor reciclabile precolectate separat se realizează la intervale diferite atât în mediul urban, cât și în mediul rural, după următorul program:

- urban, blocuri: H&C la 5 zile, P&M la 3 zile, Sticla la 12 zile
- urban, gospodării individuale: H&C la 10 zile, P&M la 7 zile, Sticla la 21 zile
- rural, gospodării individuale: H&C la 10 zile, P&M la 7 zile, Sticla la 21 zile

(4) Funcție de cantitățile colectate și de volumul recipientelor de colectare, frecvența de colectare poate fi modificată de către operator împreună cu ADI Prahova, la un interval de timp adecvat condițiilor specifice.

(5) Consiliile locale și Consiliul județean Prahova și ADI Prahova vor stabili intervalul orar de colectare a deșeurilor municipale, preferabil între orele 06,00-20,00 pe arterele care au un iluminat public corespunzător, în funcție de trafic și de posibilitățile de acces ale operatorului la spațiile de colectare.

Art. 22.

(1) Colectarea deșeurilor menajere și similare se poate face în următoarele moduri:

a) colectarea în containere/recipiente închise;

b) colectarea prin schimb de recipiente;

(2) Colectarea deșeurilor municipale se efectuează folosindu-se doar autovehicule special echipate pentru transportul acestora, după cum urmează:

- Autospeciala de 6 tone - se va utiliza în mediul urban, pentru colectarea deșeurilor menajere din zonele cu blocuri;
- Autospeciala de 8 tone - se va utiliza în mediul urban, pentru colectarea deșeurilor menajere din zonele cu case și pentru colectarea deșeurilor similare;
- Autospeciala de 8 tone - pentru colectarea deșeurilor menajere și similare din zonele rurale;
- Autospeciala de 8 tone - pentru colectarea deșeurilor stradale și din pietre. Autospeciala pentru colectarea deșeurilor periculoase din deșeurile menajere, tip *Haz Mobile*;
- Autospeciala de 30 m³ pentru colectarea deșeurilor voluminoase (ex. colectare lunară, în decursul a 4 zile).

(3) Vehiculele vor fi încărcate astfel încât deșeurile să nu fie vizibile și să nu existe posibilitatea împrăștierei lor pe calea publică. Fiecărui vehicul i se va asigura personalul necesar pentru executarea operațiunilor specifice, în condiții de siguranță și de eficiență.

(4) Încărcarea deșeurilor municipale în autovehiculele transportatoare se face direct din recipiente. Este interzisă descărcarea recipientelor pe sol în vederea încărcării acestora în autovehicule.

(5) Personalul care efectuează colectarea este obligat să manevreze recipientele astfel încât să nu se producă praf, zgomot sau să se răspândească deșeuri în afara autovehiculelor de transport. După golire, recipientele vor fi așezate în locul de unde au fost ridicate.

(6) În cazul deteriorării unor recipiente, pungi/saci de plastic și al împrăștierei accidentale a deșeurilor în timpul operațiunii de golire, personalul care execută colectarea este obligat să încarce întreaga cantitate de deșeuri în autovehicul, astfel încât locul să rămână curat, fiind dotat corespunzător pentru această activitate.

(7) Personalul care execută colectarea este obligat să încarce în autovehicule întreaga cantitate de deșeuri existente la punctele de colectare, lăsând locul curat și măturat chiar dacă există deșeuri municipale amplasate lângă containerele de colectare.

(8) În cazul în care în/lângă recipientele sau containerele de colectare sunt depozitate și deșeuri din construcții, acestea vor fi colectate separat, după caz, înștiințând în scris utilizatorul despre acest fapt, precum și despre suma suplimentară pe care trebuie s-o plătească pentru colectarea acelor deșeuri.

Art. 23.

Operatorul are obligația să colecteze toate anvelopele abandonate pe domeniul public, inclusiv cele de la punctele de colectare a deșeurilor municipale, și să le predea persoanelor juridice care desfășoară activitatea de colectare a anvelopelor uzate sau celor care preiau responsabilitatea gestionării anvelopelor uzate de la persoanele juridice care introduc pe piață anvelope noi și/ori anvelope uzate destinate reutilizării, dacă acesta nu este autorizat pentru această activitate în condițiile legii.

Art. 24.

Colectarea deșeurilor menajere periculoase se realizează cu mașini specializate pentru colectarea și transportul deșeurilor periculoase. Colectarea se va realiza după un program stabilit la începutul anului în puncte fixe. Atât programul de colectare, cât și punctele de staționare a mașinii vor fi comunicate cetățenilor din fiecare unitate administrativ- teritorială la începutul fiecărui an. Deșeurile periculoase menajere colectate vor fi transportate și stocate temporar în spațiile special amenajate în acest scop. Preluarea, stocarea temporară, precum și tratarea și eliminarea deșeurilor periculoase menajere se realizează în condițiile legii.

Art. 25.

Deșeurile rezultate din îngrijiri medicale acordate la domiciliul pacientului sau cele rezultate din activitatea de îngrijiri medicale acordate în cabinete medicale amplasate în condominii au același regim cu cel al deșeurilor rezultate din activitatea medicală, conform reglementărilor legale specifice. Persoanele care își administrează singure tratamente injectabile la domiciliu și cadrele medicale care aplică tratamente la domiciliu sunt obligate să colecteze deșeurile rezultate în recipiente cu pereți rezistenți (cutii din carton, cutii din metal etc.), pe care le vor depune la cea mai apropiată unitate de asistență medicală publică, care are obligația de a le primi. Cabinetele medicale vor respecta legislația specifică în domeniu. Se interzice colectarea deșeurilor rezultate din îngrijiri medicale în containerele de colectare a deșeurilor municipale.

Art. 26.

(1) În cazul unităților sanitare și veterinare, operatorii de salubritate sunt responsabili numai pentru colectarea deșeurilor similare celor menajere. Este interzisă amestecarea cu deșeurile similare sau predarea către operatorii de salubritate, dacă aceștia nu sunt autorizați, a următoarelor categorii de deșeuri rezultate din activitățile unităților sanitare și din activități veterinare și/ori cercetări conexe:

- a) obiecte ascuțite;
- b) fragmente și organe umane, inclusiv recipiente de sânge și sânge conservat;
- c) deșeuri a căror colectare și eliminare fac obiectul unor măsuri speciale privind prevenirea infecțiilor;
- d) substanțe chimice periculoase și nepericuloase;
- e) medicamente citotoxice și citostatice;
- f) alte tipuri de medicamente;
- g) deșeurile de amalgam de la tratamentele stomatologice.

(2) Colectarea și stocarea deșeurilor prevăzute la alin. (1) se realizează în condițiile reglementate de legislația specifică, aplicabilă deșeurilor medicale. Colectarea, transportul și eliminarea acestor tipuri de deșeuri se realizează de către operatori economici autorizați în condițiile legii.

Art. 27.

(1) Deșeurile voluminoase constau în deșeuri solide de dimensiuni mari, precum mobilier, covoare, saltele, obiecte mari de folosință îndelungată, altele decât deșeurile de echipamente electrice și electronice, care nu pot fi preluate cu sistemele obișnuite de colectare a deșeurilor municipale.

(2) Autoritățile administrației publice locale au obligația de a organiza colectarea, transportul, depozitarea și valorificarea deșeurilor voluminoase provenite de la populație, instituții publice și operatori economici.

(3) Deșeurile voluminoase provenite de la deținătorii de deșeuri vor fi colectate periodic de către operatorul de salubritate, conform unui program întocmit și aprobat de autoritatea administrației publice locale.

(4) Colectarea se va realiza separat, pe categorii de deșeuri, prin stabilirea zilelor și intervalului orar de așa natură încât deținătorii de deșeuri voluminoase să poată preda aceste deșeuri, iar operatorul serviciului de salubritate să poată asigura colectarea și transportul periodic al deșeurilor voluminoase spre instalațiile de tratare.

(5) Deșeurile voluminoase vor fi transportate de deținătorul acestora în vederea preluării de către operatorul de salubritate, în locurile stabilite de autoritatea locală și amenajate stabilite în incinta stațiilor de transfer aferente zonelor 1- Bușteni, 3 - Drăgănești, 4 - Urlați, 6 - Valea Doftanei și 7 - Câmpina. Depozitarea temporară a deșeurilor voluminoase din zona 2 - Ploiești se va face prin transportul acestor deșeuri direct la spațiul amenajat în incinta stației de sortare Boldești-Scăeni, iar pentru zona 5 - Vălenii de Munte, în spațiul amenajat în incinta stației de sortare.

(6) Colectarea deșeurilor voluminoase se poate face și direct de la deținătorul acestora, în urma solicitării adresate către operatorul de salubritate, cu specificarea caracteristicilor și cantităților acestora. În această situație, operatorul de salubritate poate să stabilească o altă dată și oră decât cea aprobată de autoritatea administrației publice locale, în cadrul programelor de colectare a deșeurilor voluminoase, dacă operația de colectare, prin corelarea volumului deșeurilor preluate și capacitatea de transport afectată, se justifică din punct de vedere economic.

(7) Operatorul trebuie să aibă un sistem de evidență a gestionării deșeurilor voluminoase din care să rezulte:

- a) data în care s-a realizat colectarea, transportul și depozitarea la instalația de tratare;
- b) punctele de colectare de unde s-a făcut colectarea;
- c) cantitățile totale preluate de la populație, persoane juridice de drept public și privat;
- d) cantitățile de deșeuri rezultate în urma tratării, pe sortimente;
- e) cantitățile ce urmează a fi transportate la depozitul de deșeuri.

Art. 28.

(1) Transportul deșeurilor, în funcție de tipul acestora, se realizează numai de operatorul serviciului de salubritate care trebuie să utilizeze autovehicule destinate acestui scop, acoperite și prevăzute cu dispozitive de golire automată a recipientelor de colectare, care să nu permită împrăștierea deșeurilor sau a prafului, emanarea de noxe sau scurgeri de lichide în timpul transportului. Transportul deșeurilor se va realiza conform prevederilor contractuale, după cum urmează:

- deșeurile reziduale și fracțiile de deșeuri reciclabile (hartie și carton, plastic și metal și sticlă) colectate din zona de colectare 1, la Stația de transfer Bușteni
- deșeurile reziduale și fracțiile de deșeuri reciclabile ((hartie și carton, plastic și metal și sticlă) colectate din zona de colectare 2, la Stația de Sortare Boldești-Scăeni și Stația TMB Ploiești
- deșeurile reziduale și fracțiile de deșeuri reciclabile (hartie și carton, plastic și metal și sticlă) colectate din zona de colectare 3, la Stația de transfer și sortare Drăgănești

- deseurile reziduale si fractiile de deseuri reciclabile (hartie și carton, plastic și metal și sticlă) colectate din zona de colectare 4, la Statia de transfer Urlați

- deseurile reziduale si fractiile de deseuri reciclabile (hartie și carton, plastic și metal și sticlă) colectate din zona de colectare 5, direct la facilitățile existente la Văleni de Munte (stație de sortare și depozit conform) și stația TMB Ploiești

- deseurile reziduale si fractiile de deseuri reciclabile (hartie și carton, plastic și metal și sticlă) colectate din zona de colectare 6, la Statia de transfer Valea Doftanei

- deseurile reziduale si fractiile de deseuri reciclabile (hartie și carton, plastic și metal și sticlă) colectate din zona de colectare 7, la Statia de transfer Câmpina

(2) Starea tehnică a autovehiculelor trebuie să fie corespunzătoare circulației pe drumurile publice și să prezinte o bună etanșeitate a benelor de încărcare, fără scurgeri de levigat sau alte lichide.

(3) Autovehiculele care transportă deșuri municipale trebuie să aibă un aspect îngrijit și să fie personalizate cu sigla operatorului.

(4) Autovehiculele trebuie să aibă dimensiunile adaptate la condițiile de drum, structura localităților și structura arhitecturală a diferitelor clădiri, dotarea tehnică necesară pentru intervenție în cazul unor accidente sau defecțiuni apărute în timpul transportării deșeurilor.

(5) Personalul operativ care deservește mijloacele auto trebuie să fie instruit pentru efectuarea transportului în condiții de siguranță, să dețină toate documentele de însoțire și să nu abandoneze deșeurile pe traseu.

(6) Pentru deplasare se vor folosi traseele cele mai scurte, cu cel mai redus risc pentru sănătatea populației și a mediului. Pentru minimizarea distanțelor de transport se vor utiliza stațiile de transfer.

(7) Consiliul Județean Prahova și ADI Prahova stabilesc arterele și intervalul orar de colectare a deșeurilor municipale, preferabil între orele 22:00-6:00, pe arterele cu iluminat public corespunzător, în funcție de trafic și de posibilitățile de acces ale operatorului la spațiile de colectare.

(8) Pentru fluidizarea traficului, reducerea costurilor și utilizarea eficientă a parcului de autovehicule, Consiliul Județean Prahova și ADI Prahova vor analiza oportunitatea colectării deșeurilor municipale exclusiv în intervalul orar 22:00-6:00 de la operatorii economici și instituțiile publice care dispun de spații de colectare.

(9) Vehiculele vor fi întreținute astfel încât să corespundă scopului propus, benele și containerele vor fi spălate la cel mult două zile (după caz) și vor fi dezinfectate săptămânal în interior și la exterior, conform normelor tehnice precizate de producător sau în actele normative în vigoare, numai în spațiile care sunt dotate cu sisteme de colectare a apelor uzate provenite din spălare, separat de sistemul de canalizare al localității. Apele uzate provenite din spălatul autovehiculelor vor fi transportate la stația de epurare a apelor uzate a localităților din zonele de colectare, dacă nu există stație de epurare proprie.

Art. 29.

(1) În situația în care, ca urmare a execuției unor lucrări planificate la infrastructura tehnico-edilitară, este împiedicată utilizarea punctelor de colectare stabilite și/sau accesul autovehiculelor destinate transportului deșeurilor municipale și/sau al oricărui alt tip de deșeu, operatorul, pe baza notificării transmise de autoritatea administrației publice locale, trebuie să anunțe utilizatorii cu cel

puțin 5 zile înainte despre situația intervenită, durata acesteia, punctele de colectare care se utilizează temporar în această perioadă și programul de colectare.

(2) Pe toată această perioadă operatorul are obligația să doteze punctele de colectare care urmează a fi folosite temporar de utilizatorii afectați cu recipiente suficiente și să reducă intervalul între două colectări succesive, dacă este cazul.

(3) În cazul apariției unor intemperii ce au ca efect întreruperea serviciului sau diminuarea cantităților contractate de la utilizatori, operatorul are obligația să anunțe această situație și să factureze numai cantitățile sau serviciile efectiv realizate.

Art. 30.

Operatorii economici producători de deșeuri, precum și operatorii economici specializați în conceperea și proiectarea activităților tehnologice ce pot genera deșeuri au următoarele obligații:

- a) să adopte, încă de la faza de concepție și proiectare a unui produs, soluțiile și tehnologiile de eliminare sau de diminuare la minimum posibil a producerii deșeurilor;
- b) să ia măsurile necesare de reducere la minimum a cantităților de deșeuri rezultate din activitățile existente;
- c) să nu amestece deșeurile periculoase cu deșeuri nepericuloase;
- d) să nu genereze fenomene de poluare prin descărcări necontrolate de deșeuri în mediu;
- e) să ia măsurile necesare astfel încât eliminarea deșeurilor să se facă în condiții de respectare a reglementărilor privind protecția populației, a mediului și a prezentului regulament-cadru;
- f) să nu abandoneze deșeurile și să nu le depoziteze în locuri neautorizate;
- g) să separe deșeurile înainte de colectare, în vederea valorificării sau eliminării acestora.

Art. 31.

Operatorii care prestează activitatea de colectare și transport al deșeurilor municipale au și următoarele obligații:

- a) să dețină toate documentele necesare de însoțire a deșeurilor transportate, din care să rezulte proveniența deșeurilor/locul de încărcare, tipurile de deșeuri transportate, locul de destinație și, după caz, cantitatea de deșeuri transportate și codificarea acestora conform legii;
- b) să folosească traseele cele mai scurte și/sau cu cel mai redus risc pentru sănătatea populației și a mediului;
- c) să nu abandoneze deșeuri pe traseu și să le ridice în totalitate pe cele ale utilizatorilor sau cele existente pe traseul de colectare și transport, cu excepția celor periculoase care nu sunt înglobate în deșeurile municipale;
- d) să informeze populația privind colectarea separată a deșeurilor, precum și modalitățile de prevenire a generării deșeurilor. Informarea și conștientizarea populației se va realiza prin campanii de informare și conștientizare, prin distribuția de pliante, broșuri, afișe, prin activități educative, prin clipuri publicitare la radio și televiziune.

SECȚIUNEA 2 - Colectarea și transportul deșeurilor provenite din locuințe, generate de activități de reamenajare și reabilitare interioară și/sau exterioară a acestora

Art. 32.

Deșeurile din construcții provenite de la populație sunt deșeuri solide generate de activități de reamenajare și reabilitare interioară și/sau exterioară a locuințelor proprietate individuală. În mod uzual, aceste deșeuri conțin beton, ceramică, cărămizi, țigle, materiale pe bază de ghips, lemn, sticlă, materiale plastice, metale, materiale de izolație și altele asemenea.

Art. 33.

(1) Deșeurile din construcții provenite de la populație se colectează prin grija deținătorului și sunt transportate de către operator în baza unui contract de prestări servicii la instalațiile de concasare/sortare/valorificare sau la depozitele conforme, dacă acestea nu pot fi valorificate.

(2) Colectarea deșeurilor din construcții se realizează numai în containere standardizate acoperite, fiind interzisă abandonarea/deversarea acestor deșeuri în recipientele sau containerele în care se depun deșeurile municipale.

(3) Transportul deșeurilor din construcții provenite de la populație se realizează în containerele în care s-a realizat colectarea sau în mijloace de transport prevăzute cu sistem de acoperire a încărcăturii, pentru a nu avea loc degajarea prafului sau împrăștierea acestora în timpul transportului.

(4) În cazul deșeurilor din construcții prin a căror manipulare se degajă praf se vor lua măsurile necesare de umectare, astfel încât cantitatea de praf degajată în aer să fie sub concentrația admisă.

Art. 34.

Eliminarea deșeurilor se face la depozitele conforme, în sectoarele stabilite pentru depozitarea deșeurilor din construcții și demolări, cu respectarea condițiilor impuse de tehnologia de depozitare controlată.

Art. 35.

(1) Deșeurile rezultate din construcții, care conțin azbest, nu se amestecă cu celelalte deșeuri și vor fi colectate separat, în așa fel încât să nu se degajeze fibre din material; personalul care realizează această operație va purta echipament de protecție, special, pentru lucrul cu azbestul.

(2) Containerele în care se colectează deșeurile periculoase din construcții trebuie să fie prevăzute cu semne convenționale distinctive utilizate pentru avertizare în cazul substanțelor otrăvitoare și să fie inscripționate cu avertizarea "PERICOL DE MOARTE". Stocarea temporară a deșeurilor periculoase din construcții și demolări se va realiza în spațiile special amenajate în acest scop de către operatorii de colectare și transport. Operatorii de colectare și transport sunt responsabili cu stocarea și eliminarea deșeurilor periculoase din construcții și demolări.

Art. 36. - Este interzisă abandonarea și depozitarea deșeurilor din construcții și demolări pe domeniul public sau privat al autorității administrației publice locale.

SECȚIUNEA 3 - Organizarea prelucrării, neutralizării și valorificării materiale și energetice a deșeurilor

Art. 37.

- (1) Indiferent de natura deșeurilor, acestea vor fi supuse unui proces de prelucrare, neutralizare și valorificare materială și energetică.
- (2) Operatorii trebuie să își organizeze activitatea astfel încât să se asigure un grad cât mai mare de valorificare a deșeurilor.
- (3) Metodele și tehnologiile de valorificare a deșeurilor trebuie să respecte legislația în vigoare și să fie în concordanță cu planurile de gestionare a deșeurilor la nivel regional și județean.

Art. 38.

- (1) Deșeurile biodegradabile colectate separat, inclusiv cele preponderent vegetale provenite din parcuri, grădini, curți și alte spații verzi sunt transportate la stația de tratare mecano-biologică Ploiești și la stația de compostare Balta Doamnei pentru obținerea de compost, care trebuie să îndeplinească condițiile de calitate pentru utilizarea sa în agricultură.
- (2) Gazele de fermentare și apele exfiltrate, rezultate din procesul de compostare, se captează și se dirijează spre instalațiile adecvate de tratare și neutralizare existente..

Art. 39.

În cazul gospodăriilor individuale din mediul rural și al celor din zonele periferice ale localităților din mediul urban se vor amenaja instalații proprii de neutralizare prin compostare în compostoare individuale, care nu poluează mediul și nu produc disconfort, amplasate la cel puțin 10 m de locuințe, în incinta gospodăriei.

SECȚIUNEA 4 - Operarea/Administrarea stațiilor de transfer pentru deșeurile municipale

Art. 40.

În vederea optimizării costurilor de transport se vor utiliza stații de transfer al deșeurilor, cu sau fără sistem de compactare.

Art. 41

Proiectarea și construirea stațiilor de transfer s-a realizat în concordanță cu cerințele din planul regional de gestionare a deșeurilor, a Master Planului de gestionare a deșeurilor în județul Prahova și a Aplicației de Finanțare SMID Prahova. În județul Prahova funcționează 5 stații de transfer: Bușteni, Drăgănești, Urlați, Câmpina și Valea Doftanei.

Art. 42.

(1) Operarea stațiilor de transfer se va realiza de către operatorii care asigură și colectarea și transportul la stațiile de transfer, **dupa caz (exceptie facand Statia de transfer Campina si Statia de Transfer Valea Doftanei)**, numai după obținerea avizelor și autorizațiilor solicitate prin actele normative în vigoare. Transferul deșeurilor municipale din cele 7 zone la facilitățile de tratare și depozitare se va face de către operatorul de colectare din zona respectivă, desemnat prin procedura de achiziție publică, după cum urmează:

- zona 1 - Bușteni: deșeurile reciclabile la SS Văleni de Munte, iar deșeurile reziduale la stația TMB Ploiești
- zona 2 - Ploiești: deșeurile reciclabile la SS Boldești-Scăeni, iar deșeurile reziduale la stația TMB Ploiești
- zona 3 - Drăgănești: deșeurile reciclabile la SS Drăgănești, iar deșeurile reziduale la stația de compostare Balta Doamnei
- zona 4 - Urlați: deșeurile reciclabile la SS Văleni de Munte, iar deșeurile reziduale la stația TMB Ploiești
- zona 5 - Văleni de Munte: deșeurile reciclabile la SS Văleni de Munte, iar deșeurile reziduale la stația TMB Ploiești
- zona 6 - Valea Doftanei: deșeurile reciclabile la SS Văleni de Munte, iar deșeurile reziduale la depozitul conform Boldești-Scăeni
- zona 7 - Câmpina: deșeurile reciclabile la SS Boldești-Scăeni, iar deșeurile reziduale la depozitul conform Boldești-Scăeni

(2) Pentru o perioada de tranzitie de cca 3 ani, pana la realizarea si punerea in funcțiune a stației TMB Ploiești, respectiv până în anul 2018, aceste deșeuri vor fi transportate la depozitul conform Boldești-Scăeni, fără tratare.

Art. 43

Operatorii vor asigura transferul din stațiile de transfer către instalațiile de tratare a deșeurilor municipale colectate separat, fără amestecarea acestora. Transferul deșeurilor municipale se va efectua în containere de tablă, cu capacitați între 32 și 40 m³, destinate fiecărei fracții de deșeu transferat. Fiecare stație de transfer va fi dotată cu următoarele echipamente de transfer:

- Stația de transfer Bușteni: 4 containere pentru transfer deșeuri reciclabile, 4 containere pentru deșeuri reziduale destinate transferului la stația TMB Ploiești, 1 container pentru transferul deșeurilor reziduale de pe domeniul public la depozitul conform, 1 container pentru deșeuri voluminoase;
- Stația de transfer Drăgănești: 1 container pentru transferul deșeurilor reziduale de pe domeniul public la depozitul conform,;
- Stația de transfer Urlați: 3 containere pentru transfer deșeuri reciclabile, 1 container pentru deșeuri reziduale destinate transferului la stația TMB Ploiești, 2 containere pentru transferul deșeurilor reziduale de pe domeniul public la depozitul conform,
- Stația de transfer Valeni de Munte: 1 container pentru transferul deșeurilor reziduale la stația TMB Ploiești,;
- Stația de transfer Valea Doftanei: 3 containere pentru transfer deșeuri reciclabile, 1 container pentru transferul deșeurilor reziduale de pe domeniul public la depozitul conform, 1 container pentru deșeuri voluminoase
- Stația de transfer Câmpina: 9 containere pentru transfer deșeuri reciclabile, 8 containere pentru deșeuri reziduale destinate transferului la stația TMB Ploiești, 3 containere pentru

transferul deșeurilor reziduale de pe domeniul public la depozitul conform, 1 container pentru deseuri voluminoase

Art. 44

Transportul deșeurilor din zona de colectare la stația de transfer se va face numai de către operatori licențiați de A.N.R.S.C. pentru activitatea de colectare separată și transport separat al deșeurilor municipale.

Art. 45

Stocarea temporară în stațiile de transfer a deșeurilor municipale poate fi de maximum 24 ore pentru deșeurile reziduale (în amestec cu biodeșeuri) destinate tratării în stația TMB Ploiești sau stația de compostare Balta Doamnei, și de maxim 72 de ore pentru fracțiile reciclabile.

SECȚIUNEA 5 - Sortarea deșeurilor municipale în stațiile de sortare

Art. 46

(1) Toate fracțiile de deseuri reciclabile colectate separat din cele 7 zone de colectare, se vor transporta de către operatorul de salubritate care colectează deseurile municipale sau transfera la stațiile de sortare Valeni de Munte, Boldești-Scăeni sau Drăgănești.

(2) Stația de Sortare Boldești – Scaeni va avea o capacitate de 51.175 tone/an (această capacitate nu cuprinde deseurile de sticlă ce reprezintă cca 11.636 tone/an). Stația de sortare Drăgănești are o capacitate totală de 1.187 to/an, iar cea de la Văleni de Munte de cca 15.460 to/an. Hârtia și cartonul, precum și fracțiile ușoare (materialele plastice și metalul) sunt sortate separat pentru a crește calitatea materialelor și pentru a îndeplini cerințele reciclătorilor.

(3) Stațiile de sortare vor funcționa în conformitate cu prevederile cuprinse în autorizația de mediu și va respecta cerințele Manualului de operare.

(4) Operatorii care au în administrare stațiile de sortare va preda fracțiile de deseuri reciclabile obținute în urma sortării, prin vânzarea lor la societățile specializate/autorizate pentru valorificarea lor.

(5) Operatorii care au administrare stațiile de sortare, precum și operatorii ce asigură colectarea deșeurilor din zonele de colectare, împreună cu autoritățile administrației publice locale, respectiv Consiliile locale și Consiliul județean Prahova și ADI Prahova vor efectua anual campanii de conștientizare și vor lua măsuri pentru informarea, responsabilizarea, și educarea generatorilor de deseuri cu privire la necesitatea preselecției și valorificării materialelor recuperabile, prin toate mijloacele pe care le au la îndemână: mass-media scrisă și audiovizuală, broșuri, afișe, inclusiv în școli.

(6) Sortarea se realizează pe tipuri de materiale, în funcție de cerințele de calitate solicitate de operatorii reciclatori.

(7) În situația în care transportul deșeurilor sortate de la stația de sortare către instalațiile de valorificare/ reciclare, nu face obiectul unui contract de delegare, aceste servicii se asigură de către operatorii economici care au contracte de vânzare - cumpărare încheiate cu operatorul stației de sortare, în condițiile legii.

Art. 47

(1) Deșeurile de sticlă colectate separat de la producătorii de deșeuri vor fi transportate de către operatorii de salubritate la spațiile de stocare temporară, special amenajate în incinta stațiilor de sortare sau a stațiilor de transfer.

(2) Operatorii stațiilor de sortare, respectiv ai stațiilor de transfer asigură predarea către operatorii reciclatori a deșeurilor de sticlă colectate separat.

Art. 48

Operatorii care asigură activitatea de sortare a deșeurilor au și următoarele obligații specifice:

- a) să dețină spații special amenajate pentru stocarea temporară a deșeurilor ce urmează a fi sortate, în condițiile prevăzute de legislația în vigoare;
- b) să asigure valorificarea întregii cantități de deșeuri sortate, evitând formarea de stocuri;
- c) să folosească, pentru sortarea deșeurilor, tehnologii și instalații care îndeplinesc condițiile legale privind funcționarea acestora;
- d) să se îngrijească de eliminarea reziduurilor rezultate din procesul de sortare a deșeurilor.

Art. 49

Spațiile în care se desfășoară activitatea de sortare vor trebui să îndeplinească cel puțin următoarele condiții:

- a) să dispună de o platformă betonată cu o suprafață suficientă pentru primirea deșeurilor și pentru stocarea temporară, separată, a fiecărui tip de deșeu reciclabil;
- b) să fie prevăzute cu cântar electronic de cântărire a autovehiculelor, cu transmisia și înregistrarea datelor la dispecer și cu verificarea metrologică în termenul de valabilitate;
- c) să fie prevăzute cu un sistem de colectare a apelor uzate rezultate din apa pluvială sau din procesul tehnologic de sortare și spălare;
- d) să aibă instalație de spălare și dezinfectare;
- e) să fie prevăzute cu instalații de tratare a apelor uzate, conform normativelor în vigoare, sau să existe posibilitatea de transportare a acestora la stațiile de epurare a apelor uzate aparținând localității;
- f) să fie prevăzute cu puncte de prelevare a probelor apelor uzate colectate;
- g) să existe posibilitatea de acces în fiecare zonă de stocare, fără a exista posibilitatea de contaminare reciprocă a diferitelor tipuri de deșeuri;
- h) să existe grupuri sanitare și vestiare conform normativelor în vigoare;

- i) să fie dotate cu instalație de iluminat corespunzătoare care să asigure o luminanță necesară asigurării activității în orice perioadă a zilei;
- j) să fie prevăzute cu instalații de detecție și de stins incendiul;
- k) să fie prevăzute cu instalații de presare și balotare pentru diferite tipuri de materiale reciclabile.

Art. 50

Deșeurile reziduale rezultate în urma procesului de sortare (refuzul de sortare) vor fi transportate, în vederea eliminării în final la depozitele de deșeuri nepericuloase Boldești-Scăeni și Vălenii de Munte.

SECȚIUNEA 6 - Organizarea tratării mecano-biologice a deșeurilor municipale

Art. 51.

(1) În județul Prahova se va practica compostarea deșeurilor în stația de compostare Balta Doamnei, cu capacitate de 1.775 tone/an (ce va trata biodeșeurile din zona 3 - Drăgănești) și tratarea mecano-biologică în stația TMB Ploiești cu capacitate de tratare de 144.211 tone/an (ce va trata deșeurile reziduale în amestec cu biodeșeuri din zonele 1, 2, 4, 5 și 7). **Pentru o perioadă de tranziție de cca 3 ani, până la realizarea și punerea în funcțiune a stației TMB Ploiești, respectiv până în anul 2018, aceste deșeuri vor fi transportate la depozitul conform Boldești-Scăieni, fără tratare.**

(2) Stația TMB Ploiești va funcționa cu 32 biocelule, din care 2 vor primi spre tratare numai material organic rezultat din operațiile de toaletare a vegetației din parcurile și grădinile publice din județul Prahova. Compostul rezultat din aceste 2 celule va fi utilizat ca îngrășământ de flori de către administrația publică locală, iar materialul rezultat de la celelalte 30 biocelule va fi utilizat ca strat de acoperire în depozitul de deșeuri Boldești-Scăeni sau a unor terenuri degradate.

(3) În cadrul stației de tratare mecano-biologică de la Ploiești se primesc, în vederea tratării prin procedee mecanice și biologice, deșeurile reziduale municipale (deșeuri reziduale colectate în amestec cu deșeuri biodegradabile). Nu sunt acceptate la tratare deșeurile reciclabile colectate separat și deșeurile periculoase.

(4) Biodeșeurile colectate separat sunt acceptate atât la stația de compost Balta Doamnei, construită pentru producerea de compost, cât și la stația de tratare mecano-biologică Ploiești.

Art. 52

(1) Faza de tratare mecanică se operează astfel încât să se separe mecanic componenta biodegradabilă din deșeurile municipale de materialele care nu pot fi tratate biologic sau care se descompun greu, inclusiv de metalele feroase și neferoase cu potențial de valorificare.

(2) Deșeurile reciclabile care sunt recuperate în urma procesului de separare vor fi colectate, stocate temporar și transportate spre instalațiile de valorificare.

(3) Pregătirea pentru omogenizare a componentei biodegradabile se face prin mărunțire.

Art. 53

Faza de tratare biologică se operează astfel încât din componenta biodegradabilă să se obțină compost și/sau o fracție biostabilizată ce poate fi utilizată ca material de umplere ori transportată la depozitul conform Boldești Scăeni sau cel de la Vălenii de Munte.

Art. 54

Fracția biostabilizată rezultată din procesul de tratare biologică poate fi pregătită prin procedee ulterioare de tratare mecanică în combustibil alternativ cu potențial de valorificare energetică, în industria cimentului sau în cadrul incineratoarelor de deșeuri.

Art. 55

Biogazul rezultat din procesele de tratare biologică se captează și se dirijează spre instalații adecvate de tratare și neutralizare.

Art. 56

Apele uzate rezultate din procesul de tratare biologică (fie în stația de tratare mecano-biologică Ploiești, fie în stația de compostare Balta Doamnei) sunt colectate și gestionate conform prevederilor din autorizațiile de gospodărire a apelor.

Art. 57

Pentru protecția și prevenirea poluării solului, toate suprafețele din cadrul stației de tratare mecano-biologică trebuie să fie betonate.

Art. 58.

(1) Operatorul stației de tratare mecano-biologică Ploiești are obligația de a monitoriza următorii parametri:

- a) cantitatea și tipul de deșeuri intrate în stație; cantitatea de deșeuri și datele de identificare ale vehiculului vor fi notate într-un registru de evidență;
- b) tipul și cantitățile de deșeuri reciclabile generate pe amplasament;
- c) cantitatea și calitatea deșeurilor stabilizate din punct de vedere biologic;
- d) cantitatea deșeurilor reziduale, transportate pentru eliminare la depozit.

(2) Operatorul stației de tratare mecano-biologică Ploiești va defini în procedurile operaționale proprii modul de valorificare a deșeurilor/materialelor rezultate, astfel încât cantitatea de deșeuri reziduale trimisă la depozit să fie minimă.

SECȚIUNEA 7 - Administrarea depozitelor de deșeuri

Art. 59

Depozitarea deșeurilor municipale este permisă numai în depozite amenajate conform legislației și normelor tehnice în vigoare și numai după obținerea acordurilor, avizelor și autorizațiilor prevăzute de legislație.

Art. 60.

Depozitarea deșeurilor municipale și a celor similare acestora este permisă numai în depozitele autorizate, de pe raza județului Prahova, respectiv depozitele Boldești-Scăeni și Văleni de Munte. Cantitățile totale de deșuri ce vor fi depozitate în perioada de prognoza (2010-2025) sunt de aproximativ 1.921.732 mc la depozitul de deșuri conform Boldești-Scăeni și 675.482 mc la depozitul de deșuri conform Valenii de Munte (inclusiv namoluri de la stațiile de epurare a apelor uzate orășenești).

- **La depozitul Boldești-Scăeni** se vor depozita: deșeurile reziduale din domeniul public și deșeurile reziduale din mediul rural provenite din zonele 1, 2, 3, 4, 6 și 7, reziduurile rezultate (refuzul de circa 25%) din cadrul stației de sortare Boldești-Scăeni; refuzurile rezultate de la stațiile de sortare Drăganesti și compostare Balta Doamnei; circa 91% din cantitatea de material biostabilizat rezultat de la stația TMB Ploiești (diferența de 9% de material biostabilizat va fi utilizat în amenajarea terenurilor degradate, poluate, îmbunătățirea calitatii solurilor, închideri de mine).
- **La depozitul de deșuri conform Valenii de Munte** se vor depozita: deșeurile reziduale din domeniul public și deșeurile reziduale din mediul rural provenite din zona 5, zona în care se regăsește depozitul; reziduurile rezultate din cadrul stației de sortare Valenii de Munte; reziduurile rezultate din cadrul stației TMB Ploiești.

Art. 61.

Depozitele de deșuri, se înființează sub controlul, conducerea sau coordonarea Consiliului Județean Prahova ori ADI Prahova. Consiliul Județean, precum și ADI Prahova iau măsurile necesare pentru construirea acestor instalații numai pe terenurile aparținând domeniului public sau privat al unităților administrativ-teritoriale.

Art. 62.

Depozitele de deșuri a deșeurilor trebuie înființate, proiectate, construite și administrate astfel încât să se realizeze condiții de împiedicare a eliminării și diseminării poluanților în mediul natural: sol, ape de suprafață, ape subterane, aer sau în mediul urban.

Art. 63.

La înființarea depozitelor de deșuri se va ține cont de:

- a) distanțele de la perimetrul depozitului de deșuri la zonele de locuit și de agrement, cursuri de apă, ape stătătoare și la alte zone rurale sau urbane;
- b) existența unor ape subterane, de coastă sau zone naturale protejate în regiune;
- c) condițiile geologice și hidrogeologice din zona respectivă;
- d) riscul producerii de inundații, tasări, alunecări de teren sau avalanșe;
- e) protecția naturii și a patrimoniului cultural din regiune.

Art. 64.

La proiectarea și realizarea depozitului de deșuri se vor avea în vedere condițiile meteorologice, luându-se măsurile adecvate pentru:

- a) controlul apei provenite din precipitații care intră pe teritoriul depozitului;

- b)** evitarea pătrunderii apei de suprafață și/sau a apelor subterane în deșeurile depozitate;
- c)** colectarea apei contaminate și a levigatului, dacă în urma unei evaluări bazate pe analiza amplasamentului depozitului și a deșeurilor care urmează să fie depozitate se stabilește că acestea prezintă un pericol potențial pentru mediu;
- d)** tratarea apei contaminate și a levigatului colectat din depozit conform standardelor adecvate necesare pentru evacuarea acestora. Această prevedere nu se aplică depozitelor pentru deșeuri inerte.

Art. 65. - La depozitare vor fi îndeplinite următoarele condiții:

- a)** prevederea și respectarea metodelor și tehnicilor adecvate de acoperire și asigurare a deșeurilor; acoperirea și asigurarea se fac zilnic;
- b)** în cursul operațiunilor de depozitare, autovehiculele de transport al deșeurilor vor circula numai pe drumurile amenajate interioare ale depozitului. Dacă accesul autovehiculelor de transport pe suprafața deșeurilor nu poate fi evitat în mod temporar, se asigură condiții de spălare și dezinfectare a exteriorului autovehiculelor la ieșirea din depozit;
- c)** pe perioada exploatării depozitului se aplică măsuri de combatere a insectelor și rozătoarelor prin dezinsecție și deratizare;
- d)** organizarea depozitului va asigura protecția sănătății populației în general, protecția sănătății personalului și protecția mediului; se acordă atenție deosebită împrejmuirii și perdelelor de protecție.

Art. 66. - Depozitarea deșeurilor se face exclusiv în depozitele amplasate, construite, exploatate și monitorizate, conform prevederilor Hotărârii Guvernului nr. 349/2005, cu modificările și completările ulterioare, și a celorlalte acte în vigoare, subsecvente acesteia.

Art. 67. - Depozitul de deșeuri poate fi administrat numai după autorizare, conform legislației în vigoare.

Art. 68. - Administrarea și exploatarea depozitului se realizează numai de operatori licențiați de A.N.R.S.C.

Art. 69.

(1) Protejarea solului, a apelor subterane și a apei de suprafață pe perioada exploatării se realizează prin combinarea unei bariere geologice cu o impermeabilizare a bazei rampei, iar pe perioada postînchiderii se realizează prin combinarea unei bariere geologice și cu o impermeabilizare la suprafață.

(2) Bariera geologică trebuie să aibă o capacitate de atenuare suficientă pentru a preveni riscul potențial pe care depozitul îl poate prezenta pentru sol și pentru apele subterane.

(3) Sistemul de colectare a levigatului și de etanșeizare trebuie să garanteze faptul că acumularea de levigat de la baza rampei de gunoi este menținută la nivelul minim posibil.

Art. 70.

(1) În depozitele de deșeuri, mai ales în acelea în care fracțiunea organică este mare, se va acorda o atenție deosebită controlului asupra gazelor formate în depozit, luându-se măsurile necesare pentru a controla acumularea și migrarea gazelor generate.

(2) Gazul generat în depozit trebuie colectat pentru a fi tratat și apoi utilizat. Când gazul colectat nu poate fi utilizat pentru a produce energie, acesta trebuie ars.

(3) Operațiile de colectare, tratare și utilizare a gazelor generate în depozitele de deșuri se efectuează astfel încât să minimizeze efectele negative sau deteriorarea mediului și riscul pentru sănătatea umană.

Art. 71.

(1) În depozitele pentru deșuri nepericuloase pot fi depozitate deșeurile reziduale inerte care au rezultat în urma procesului de sortare, de tratare mecano-biologică și de incinerare, precum și deșeurile pentru care tratarea nu contribuie la reducerea cantității acestora sau a pericolelor pe care le prezintă pentru sănătatea umană ori pentru mediu și nici nu pot fi valorificate.

(2) Depozitele pentru deșuri inerte pot fi utilizate doar pentru depozitarea acestui tip de deșuri.

(3) Depozitele pentru deșuri nepericuloase pot fi utilizate pentru depozitarea:

a) deșeurilor municipale;

b) deșeurilor nepericuloase de orice altă origine care îndeplinesc criteriile de acceptare a deșeurilor în depozitele pentru deșuri nepericuloase stabilite în conformitate cu prevederile prezentului regulament-cadru și a actelor normative în vigoare;

c) deșeurilor periculoase stabile, nereactive, cum sunt cele solidificate, vitrificate etc., care se comportă în ceea ce privește levigatul în mod similar cu deșeurile nepericuloase menționate la lit. b) și care îndeplinesc condițiile de acceptare relevante stabilite în conformitate cu prezentul regulament-cadru și cu actele normative în vigoare. Aceste deșuri periculoase nu se depozitează în spații destinate deșeurilor nepericuloase biodegradabile.

Art. 72.

(1) Pentru a putea fi depozitate, deșeurile trebuie să îndeplinească condițiile necesare acceptării acestora în depozitele autorizate. Condițiile de acceptare se stabilesc de operatorul care administrează depozitul, în conformitate cu dispozițiile actelor normative în vigoare.

(2) Operatorii care administrează depozitele de deșuri trebuie să stabilească criteriile de acceptare a deșeurilor într-o anumită categorie de depozit pe baza analizei:

a) măsurilor necesare pentru protecția mediului și în special a apelor subterane și a apelor de suprafață;

b) asigurării funcționării sistemelor de protecție a mediului, în special cele de impermeabilizare și de tratare a levigatului;

c) protejării proceselor avute în vedere pentru stabilizarea deșeurilor în interiorul rampei;

d) protecției împotriva pericolelor pentru sănătatea umană.

(3) Criteriile de acceptabilitate bazate pe proprietățile deșeurilor trebuie să cuprindă:

a) cerințe referitoare la cunoașterea compoziției;

b) limitări ale conținutului în materie organică al deșeurilor;

c) cerințe sau limitări privind gradul de biodegradabilitate a deșeurilor organice;

- d) limitări ale cantității de componenți specificați, posibil dăunători/periculoși;
- e) limitări ale nivelului potențial și estimat al levigatului în cazul anumitor componenți, posibil dăunători/periculoși;
- f) proprietăți ecotoxicologice ale deșeurilor și ale levigatului rezultat.

Art. 73.

Cheltuielile cu deschiderea, exploatarea, precum și cele estimate pentru închidere și operațiile postînchidere și postmonitorizare pentru o perioadă de minimum 30 de ani sunt acoperite de tariful practicat de operator pentru depozitarea tipurilor de deșeuri autorizate a fi depozitate.

Art. 74.

Pentru exploatarea depozitelor de deșeuri operatorul care asigură activitatea de administrare a depozitului trebuie să aibă documente relevante din care să rezulte:

- a) categoria depozitului de deșeuri;
- b) lista tipurilor definite și cantitatea totală de deșeuri autorizată spre depunere în depozitul de deșeuri;
- c) gradul de pregătire a depozitului, pentru operațiile de depozitare a deșeurilor și pentru procedurile de supraveghere și control, inclusiv planurile pentru situații neprevăzute, precum și cerințele temporare pentru închidere și operațiile postînchidere;
- d) obligația operatorului de a informa cel puțin trimestrial autoritățile competente cu privire la:
 - 1. tipurile și cantitățile de deșeuri depozitate;
 - 2. rezultatele programului de monitorizare;
 - 3. toate rezultatele procedurilor de supraveghere din care să rezulte respectarea condițiilor impuse și modul de comportare a diferitelor deșeuri în depozite;
- e) controlul de calitate al operațiilor analitice ale procedurilor de supraveghere și control și/sau al analizelor menționate obligatorii efectuate în laboratoarele de specialitate.

Art. 75.

(1) Operatorul care asigură operarea depozitului trebuie să aibă și să întocmească o documentație specifică urmăririi stării și comportării depozitului în funcție de factorii de mediu și de deșeurile depozitate.

(2) Probele prelevate pentru determinarea unor indicatori, în vederea definirii nivelului de afectare a calității factorilor de mediu, vor fi analizate de laboratoare acreditate conform legii.

(3) Din punctul de vedere al deșeurilor intrate în depozit se vor consemna în rapoartele operative zilnice următoarele:

- a) cantitățile de deșeuri intrate în depozit pe tipuri de deșeu;
- b) compoziția deșeurilor intrate în depozit;
- c) proveniența deșeurilor;
- d) data și ora fiecărui transport;
- e) locul de depozitare în cadrul depozitului.

(4) Operatorul care administrează depozitul trebuie să:

- a) accepte introducerea în depozit numai a deșeurilor permise, menționate în autorizație, și să respecte tehnologia de depozitare aprobată de autoritatea care a avizat înființarea depozitului;
- b) supravegheze permanent modul de depozitare a deșeurilor sub aspectul stabilității și etanșeității și să efectueze măsurătorile necesare stabilite în prezentul regulament-cadru și în autorizație, pentru exploatarea în condiții de siguranță a depozitului;
- c) exploateze la parametri proiectați instalațiile de depoluare cu care sunt dotate și să se doteze cu instalații pentru depoluare, acolo unde acestea lipsesc;
- d) execute controlul și monitorizarea emisiilor și imisiilor de poluanți, prin laboratorul propriu sau în colaborare cu alte laboratoare atestate;
- e) nu permită accesul în incinta depozitului a persoanelor neautorizate.

Art. 76.

(1) În vederea depozitării deșeurilor la depozitele autorizate, operatorul care prestează activitatea de transport a deșeurilor trebuie să aibă documentele necesare din care să reiasă că deșeurile respective pot fi acceptate pentru depozitare în conformitate cu condițiile stabilite de operatorul care administrează depozitul de deșuri și că deșeurile respective îndeplinesc criteriile de acceptare în actele cu caracter normativ în vigoare.

(2) Se interzice amestecarea deșeurilor în scopul de a satisface criteriile de acceptare la o anumită clasă de depozitare.

SECȚIUNEA 8 - Monitorizarea post-închidere a depozitelor neconforme

Art. 77

(1) După închiderea depozitului de deșuri neconform de la Ploiești sau a actualelor depozite în funcțiune, se va proceda la monitorizarea post-închidere pe o perioadă de 30 de ani.

(2) Monitorizarea constă în măsurarea impactului pe care îl poate avea depozitul de deșuri închis asupra solului, apei freatică, apei de suprafață și sedimentelor, măsurarea volumului și compoziției chimice a gazului generat, verificarea funcționării sistemului de evacuare a gazelor etc.

Art. 78

(1) Pentru monitorizarea post-închidere a depozitului neconform Ploiești a fost desemnat Consiliul Local Ploiești care va efectua această activitate având întreaga responsabilitate pentru monitorizarea post-închidere inclusiv pentru procurarea și organizarea echipamentelor și a personalului.

(2) Consiliul Local Ploiesti va asigura acoperirea costurilor legate de cheltuielile neeligibile si partea de cofinantare pentru inchiderea depozitului neconform de la Ploiesti, conform art. 3 alin 6 din Documentul de Pozitie.

(3) Autoritatea desemnată pentru aceasta activitate are întreaga responsabilitate pentru monitorizarea post-închidere a depozitului neconform Ploiești, inclusiv pentru procurarea și organizarea echipamentelor și a personalului.

Art. 79

(1) Consiliul Județean Prahova va pune la dispoziția operatorului desemnat cu monitorizarea post-închidere următoarele documente:

- Planurile cu locațiile depozitelor închise definitiv
- Proiectul care a stat la baza lucrărilor de închidere a depozitelor
- Orice alte avize și/sau documente în legătură cu închiderea depozitelor.

(2) Operatorul va asigura elaborarea și/sau actualizarea periodică a următoarelor documente:

- Planul de monitorizare post închidere;
- Proceduri proprii de monitorizare pentru: modul/capacitatea de funcționare a sistemului de impermeabilizare a suprafeței depozitului, starea de deformare a sistemului de etanșare la suprafață al depozitului de deșeuri, gestionarea apei din precipitații colectate de pe suprafețele acoperite, starea stratului vegetal, starea sistemului de drenaj etc.

SECȚIUNEA 9 - Colectări ocazionale și servicii suplimentare

Art. 80

(1) În plus față de activitățile de colectare la intervale regulate, prezentate mai sus, există activități de colectare care depind parțial de anotimpuri și parțial de unele aranjamente speciale etc. Aceasta poate include colectarea deșeurilor de la festivaluri, concerte, târguri, campinguri și alte situații sau locații similare.

(2) Operatorii de salubritate vor colecta deșeurile generate în astfel de situații și locații, la cerere și în urma solicitării din partea Autorității Contractante. Frecvența și regularitatea acestui serviciu nu pot fi estimate, dar se presupune că reprezintă o mică parte a întregului serviciu.

CAPITOLUL III - Drepturi și obligații

SECȚIUNEA 1 - Drepturile și obligațiile operatorilor serviciului de salubritate

Art. 81

(1) Operatorii serviciului de salubritate vor acționa pentru implicarea deținătorilor de deșuri în gestionarea eficientă a acestora și transformarea treptată a producătorilor de deșuri în "operatori activi de mediu", cel puțin la nivelul habitatului propriu.

(2) Autoritățile administrației publice locale au obligația să înființeze sistemele de colectare separată și să se implice în instruirea populației privind condițiile de mediu, impactul deșeurilor asupra mediului, inclusiv a elevilor din toate unitățile de învățământ pe care le gestionează.

(3) Operatorii vor asigura condițiile materiale pentru realizarea colectării separate, în paralel cu informarea și conștientizarea utilizatorilor cu privire la tipurile de deșuri care se depun în recipientele de colectare.

Art. 82

Drepturile și obligațiile operatorului serviciului de salubritate se constituie ca un capitol distinct în cadrul:

- a) hotărârii de dare în administrare a serviciului de salubritate;
- b) regulamentului serviciului de salubritate;
- c) contractului de delegare a gestiunii serviciului de salubritate;
- d) contractului de prestare a serviciului de salubritate pentru utilizatori.

Art. 83

Operatorii serviciului de salubritate au următoarele **drepturi**:

- a) să încaseze contravaloarea serviciului de salubritate prestat/contractat, corespunzător tarifului aprobat de autoritățile administrației publice locale, determinat în conformitate cu normele metodologice elaborate și aprobate de A.N.R.S.C.;
- b) să asigure echilibrul contractual pe durata contractului de delegare a gestiunii;
- c) să solicite ajustarea tarifului în raport cu evoluția generală a prețurilor și tarifelor din economie;
- d) să propună modificarea tarifului aprobat în situațiile de schimbare semnificativă a echilibrului contractual;
- e) să aibă exclusivitatea prestării serviciului de salubritate pentru toți utilizatorii din raza unității administrativ-teritoriale pentru care are hotărâre de dare în administrare sau contract de delegare a gestiunii;
- f) să aplice la facturare tarifele aprobate de autoritatea administrației publice locale;
- g) să suspende sau să limiteze prestarea serviciului, fără plata vreunei penalizări, cu un preaviz de 5 zile lucrătoare, dacă sumele datorate nu au fost achitate după 45 de zile de la primirea facturii;
- h) să solicite recuperarea debitelor în instanță.

Art. 84

Operatorii serviciilor de salubritate au următoarele **obligații**:

- a) să țină gestiunea separată pentru fiecare activitate în parte, pentru a se putea stabili tarife juste în concordanță cu cheltuielile efectuate;

- b)** să asigure prestarea serviciului de salubritate, conform prevederilor contractuale și cu respectarea prezentului regulament, prescripțiilor, normelor și normativelor tehnice în vigoare;
- c)** să plătească despăgubiri persoanelor fizice sau juridice pentru prejudiciile provocate din culpă, inclusiv pentru restricțiile impuse deținătorilor de terenuri aflate în perimetrul zonelor de protecție instituite, conform prevederilor legale;
- d)** să plătească despăgubiri pentru întreruperea nejustificată a prestării serviciului și să acorde bonificații procentuale din valoarea facturii utilizatorilor în cazul prestării serviciului sub parametrii de calitate și cantitate prevăzuți în contractele de prestare;
- e)** să furnizeze autorității administrației publice locale, ADI Prahova și respectiv A.N.R.S.C, informațiile solicitate și să asigure accesul la documentele și documentațiile pe baza cărora prestează serviciul de salubritate, în condițiile legii;
- f)** să încheie contracte de asigurare pentru pagube aduse la infrastructura exploatată în desfășurarea activităților;
- g)** să dețină toate avizele, acordurile, autorizațiile și licențele necesare prestării activităților specifice serviciului de salubritate, prevăzute de legislația în vigoare;
- h)** să respecte angajamentele față de utilizatori luate prin contractele de prestare a serviciului de salubritate;
- i)** să presteze serviciul de salubritate la toți utilizatorii din raza unității administrativ-teritoriale pentru care are hotărâre de dare în administrare sau contract de delegare a gestiunii, să colecteze întreaga cantitate de deșuri municipale și să lase în stare de curățenie spațiul destinat depozitării recipientelor de colectare și domeniul public;
- j)** să doteze punctele de colectare cu recipiente și/sau containere în cantități suficiente, cu respectarea normelor în vigoare;
- k)** să țină la zi, împreună cu autoritățile administrației publice, evidența tuturor utilizatorilor cu și fără contracte de prestări servicii în vederea decontării prestației direct din bugetul local pe baza taxelor locale instituite în acest sens;
- l)** să respecte indicatorii de performanță stabiliți prin hotărârea de dare în administrare sau prin contractul de delegare a gestiunii și precizați în caietul de sarcini al serviciului de salubritate, să îmbunătățească în mod continuu calitatea serviciilor prestate;
- m)** să aplice metode performante de management, care să conducă la reducerea costurilor specifice de operare;
- n)** să doteze utilizatorii cu mijloacele necesare colectării separate, în condițiile stabilite de prezentul regulament-cadru;
- o)** să verifice starea tehnică a recipientelor de colectare și să le înlocuiască pe cele care prezintă defecțiuni sau neetanșeități în maximum 24 de ore de la sesizare;
- p)** să factureze serviciile prestate, la tarife legal aprobate;
- q)** să înființeze activitatea de dispecerat și de înregistrare a reclamațiilor, având un program de funcționare permanent;

r) să înregistreze toate reclamațiile și sesizările utilizatorilor într-un registru și să ia măsurile de rezolvare ce se impun. În registru se vor consemna numele și prenumele persoanei care a reclamat și ale celei care a primit reclamația, adresa reclamantului, data și ora reclamației, data și ora rezolvării, numărul de ordine al reclamației care va fi comunicat petentului. La sesizările scrise operatorul are obligația să răspundă în termen de maximum 30 de zile de la înregistrarea acestora;

s) să țină evidența gestiunii deșeurilor și să raporteze periodic autorităților competente situația conform reglementărilor în vigoare.

SECȚIUNEA 2 - Drepturile și obligațiile utilizatorilor

Art. 85

(1) Au calitatea de utilizatori beneficiarii individuali sau colectivi, direcți ori indirecti ai serviciului de salubritate.

(2) Dreptul, fără discriminare, de acces la serviciul de salubritate, de utilizare a acestuia, precum și la informațiile publice este garantat tuturor utilizatorilor.

Art. 86

Utilizatorii au următoarele **drepturi**:

a) să utilizeze, liber și nediscriminatoriu, serviciul de salubritate, în condițiile contractului/contractului-cadru de prestare;

b) să solicite și să primească, în condițiile legii și ale contractelor de prestare, despăgubiri sau compensații pentru daunele provocate lor de către operatori prin nerespectarea obligațiilor contractuale asumate ori prin prestarea unor servicii inferioare, calitativ și cantitativ, parametrilor tehnici stabiliți prin contract sau prin normele tehnice în vigoare;

c) să sesizeze autorităților administrației publice locale și celei competente orice deficiențe constatate în sfera serviciului de salubritate și să facă propuneri vizând înlăturarea acestora, îmbunătățirea activității și creșterea calității serviciului;

d) să se asocieze în organizații neguvernamentale pentru apărarea, promovarea și susținerea intereselor proprii;

e) să primească și să utilizeze informații privind serviciul de salubritate, despre deciziile luate în legătură cu acest serviciu de către autoritățile administrației publice locale, A.N.R.S.C. sau operator, după caz;

f) să fie consultați, direct sau prin intermediul unor organizații neguvernamentale reprezentative, în procesul de elaborare și adoptare a deciziilor, strategiilor și reglementărilor privind activitățile din sectorul serviciului de salubritate;

g) să se adreseze, individual ori colectiv, prin intermediul unor asociații reprezentative, autorităților administrației publice locale sau centrale ori instanțelor judecătorești, în vederea prevenirii sau reparării unui prejudiciu direct ori indirect.

h) să li se presteze serviciul de salubritate în condițiile prezentului regulament-cadru, al celorlalte acte normative în vigoare, la nivelurile stabilite în contract;

i) să conteste facturile când constată încălcarea prevederilor contractuale;

j) să primească răspuns în maximum 30 de zile la sesizările adresate operatorului sau autorităților administrației publice locale și centrale cu privire la neîndeplinirea unor condiții contractuale;

k) să fie dotați de operator, în condițiile prezentului regulament-cadru, cu recipiente de colectare adecvate mijloacelor de încărcare și de transport ale acestora;

l) utilizatorilor le este garantat dreptul de acces la serviciile de salubritate și de utilizare a acestora.

Art. 87

Utilizatorii au următoarele **obligații**:

a) să respecte prevederile prezentului regulament-cadru și clauzele contractului de prestare a serviciului de salubritate;

b) să achite în termenele stabilite obligațiile de plată, în conformitate cu prevederile contractului de prestare a serviciului de salubritate, sau să achite taxa de salubritate aprobată de autoritatea administrației publice locale/asociația de dezvoltare intercomunitară în cazul în care beneficiază de prestarea activității fără contract;

c) să asigure accesul utilajelor de colectare a deșeurilor la punctele de colectare;

d) să execute operațiunea de colectare în recipientele cu care sunt dotate punctele de colectare, în conformitate cu sistemul de colectare stabilit de autoritățile administrației publice locale. Frațiunea umedă a deșeurilor va fi depusă în saci de plastic și apoi în recipientul de colectare;

e) să colecteze separat, pe tipuri de materiale, deșeurile reciclabile rezultate din activitățile pe care le desfășoară, în recipiente diferite inscripționate corespunzător și amplasate de operatorul serviciului de salubritate în spațiile special amenajate de autoritățile administrației publice locale;

f) să accepte limitarea temporară a prestării serviciului ca urmare a execuției unor lucrări prevăzute în programele de reabilitare, extindere și modernizare a infrastructurii tehnico-edilitare;

g) să respecte normele de igienă și sănătate publică stabilite prin actele normative în vigoare, în activitatea de depozitare temporară a deșeurilor în pubele și containere;

h) să încheie contracte pentru prestarea unei activități a serviciului de salubritate numai cu operatorul căruia autoritatea administrației publice locale i-a atribuit, în gestiune directă sau în gestiune delegată, activitatea respectivă;

i) să mențină în stare de curățenie spațiile în care se face colectarea, precum și recipientele în care se depozitează deșeurile municipale în vederea colectării;

- j)** să execute operațiunea de deversare/abandonare a deșeurilor în recipientele de colectare în condiții de maximă siguranță din punctul de vedere al sănătății populației și al protecției mediului, astfel încât să nu producă poluare fonică, miros neplăcut și răspândirea de deșeuri;
- k)** să nu introducă în recipientele de colectare deșeuri din categoria celor cu regim special (periculoase, toxice, explozive), animaliere, provenite din construcții, din toaletarea pomilor sau curățarea și întreținerea spațiilor verzi ori provenite din diverse procese tehnologice care fac obiectul unor tratamente speciale, autorizate de direcțiile sanitare veterinare sau de autoritățile de mediu;
- l)** să asigure curățenia incintelor proprii, precum și a zonelor cuprinse între imobil și domeniul public (până la limita de proprietate); autoritățile administrației publice locale se vor îngriji de salubritatea spațiilor aflate în proprietatea publică sau privată a lor;
- m)** să asigure curățenia locurilor de parcare pe care le au în folosință din domeniul public, dacă este cazul, și să nu efectueze reparații care pot produce scurgerea uleiurilor, carburanților și lubrifianților sau de lichide rezultate din spălarea autovehiculelor;
- n)** să nu arunce deșeuri și obiecte de uz casnic pe străzi, în parcuri, pe terenuri virane sau în locuri publice;
- o)** să depună hârtiile și resturile mărunte de ambalaje care se produc cu ocazia utilizării mijloacelor de transport și a activității desfășurate pe străzile localității în coșurile de hârtii amplasate de operator de-a lungul străzilor și în alte asemenea locuri;
- p)** să mențină curățenia pe trotuare, pe partea carosabilă a străzii sau a drumului, pe porțiunea din dreptul condominiului, gospodăriei și a locurilor de parcare pe care le folosesc;
- q)** să îndepărteze zăpada și gheața de pe trotuarele din dreptul imobilelor în care locuiesc;
- r)** să păstreze curățenia pe arterele de circulație, în piețe, târguri și oboare, în parcuri, locuri de joacă pentru copii și în alte locuri publice.

CAPITOLUL IV - Determinarea cantităților și volumului de lucrări prestate

Art. 88

- (1)** La încheierea contractului de prestări servicii, operatorii au obligația de a menționa în contract cantitățile de deșeuri ce urmează a fi colectate.
- (2)** În cazul asociațiilor de proprietari/locatari sau al utilizatorilor care dețin în proprietate gospodării individuale, contractul se încheie pentru numărul total de persoane care au adresa cu același cod poștal.
- (3)** În cadrul contractelor încheiate cu utilizatorii se vor stipula standardele, normativele și tarifele legale, valabile la data încheierii acestora.
- (4)** Contractele de prestări servicii se vor încheia cu următoarele categorii de utilizatori:
 - a)** proprietari de gospodării individuale sau reprezentanți ai acestora;

- b) asociații de proprietari/locatari, prin reprezentanții acestora;
- c) operatori economici;
- d) instituții publice.

Art. 89

(1) În vederea dotării punctelor de colectare cu recipiente sau containere pentru colectarea separată a deșeurilor menajere și similare provenite de la producătorii de deșeuri, operatorii împreună cu autoritățile administrației publice ale unităților administrativ-teritoriale vor stabili pe bază de măsurători compoziția și indicii de generare a acestor deșeuri, pe categorii de deșeuri și tipuri de materiale.

(2) Pentru deșeurile provenite de la operatorii economici, cantitățile de deșeuri produse, tipul acestora, compoziția, modul de tratare, condițiile de transport, modul de depozitare vor fi cele menționate în autorizația de mediu eliberată de autoritățile competente.

(3) Determinarea cantităților de deșeuri primite la instalațiile de transfer, de sortare, de tratare, și respectiv depozitare se face numai prin cântărire.

(4) Pentru deșeurile din construcții provenite de la populație, determinarea volumului/cantității acestora se va face estimativ.

Art. 90

(1) Reprezentantul autorității administrației publice locale sau al ADI Prahova , va controla prin sondaj și/sau ca urmare a sesizărilor venite din partea populației activitatea depusă de operator, iar în cazul în care rezultă neconformități se încheie un proces-verbal de constatare privind neefectuarea lucrării sau calitatea necorespunzătoare a acesteia.

(2) Pe baza procesului-verbal de constatare, autoritatea administrației publice locale sau ADI Prahova , după caz, aplică penalitățile menționate în contractul de delegare a gestiunii încheiat cu operatorul, acestea reprezentând unități procentuale din valoarea lunară totală a contractului.

CAPITOLUL V - Indicatori de performanță și de evaluare ai serviciului de salubritate

Art. 91

(1) Consiliile Județean Prahova și ADI Prahova, după caz, stabilesc și aprobă valorile indicatorilor de performanță ai serviciului de salubritate și penalitățile aplicate operatorilor în caz de nerealizare, după dezbaterile publice a acestora.

(2) Indicatorii de performanță ai serviciului de salubritate se precizează în caietul de sarcini, precum și în hotărârea de dare în administrare sau contractul de delegare a gestiunii serviciului de salubritate, după caz.

(3) Consiliul Județean Prahova și ADI Prahova sunt responsabile de stabilirea nivelurilor de calitate a indicatorilor de performanță ce trebuie îndeplinite de operatori, astfel încât să se asigure

atingerea și realizarea țintelor/obiectivelor conform legislației în vigoare din domeniul gestionării deșeurilor.

(4) Consiliul Județean Prahova și ADI Prahova, după caz, aplică penalități contractuale operatorilor serviciului de salubritate în cazul în care acesta nu prestează serviciul la parametrii de eficiență și calitate la care s-a obligat ori nu respectă indicatorii de performanță ai serviciului.

Art. 92

(1) Indicatorii de performanță stabilesc condițiile ce trebuie respectate de operatori pentru asigurarea serviciului de salubritate a localităților cu privire la:

- a) continuitatea din punct de vedere cantitativ și calitativ;
- b) atingerea obiectivelor și țintelor pentru care autoritatea administrației publice locale/asociația de dezvoltare intercomunitară sunt responsabile;
- c) prestarea serviciului pentru toți utilizatorii din aria sa de responsabilitate;
- d) adaptarea permanentă la cerințele utilizatorilor;
- e) excluderea oricărei discriminări privind accesul la serviciile de salubritate;
- f) respectarea reglementărilor specifice din domeniul protecției mediului și al sănătății populației;
- g) implementarea unor sisteme de management al calității, al mediului și al sănătății și securității muncii.

Art. 93

Indicatorii de performanță trebuie să asigure evaluarea continuă a operatorului cu privire la următoarele activități:

- a) contractarea serviciului de salubritate;
- b) măsurarea, facturarea și încasarea contravalorii serviciilor efectuate;
- c) îndeplinirea prevederilor din contract cu privire la calitatea serviciilor efectuate;
- d) menținerea unor relații echitabile între operator și utilizator prin rezolvarea rapidă și obiectivă a problemelor, cu respectarea drepturilor și obligațiilor care revin fiecărei părți;
- e) soluționarea în timp util a reclamațiilor utilizatorilor referitoare la serviciile de salubritate;
- f) prestarea serviciului de salubritate pentru toți utilizatorii din raza unității administrativ-teritoriale pentru care are hotărâre de dare în administrare sau contract de delegare a gestiunii;
- g) prestarea de servicii conexe serviciului de salubritate - informare, consultanță;
- h) atingerea țintelor privind gestionarea deșeurilor.

Art. 94

În vederea urmăririi respectării indicatorilor de performanță, operatorul de salubritate trebuie să asigure:

- a) gestiunea serviciului de salubritate conform prevederilor contractuale;
- b) gradul asigurării colectării separate a deșeurilor menajere și similare;

- c) gradul asigurării cu recipiente de colectare a producătorilor de deșeuri;
- d) evidența clară și corectă a utilizatorilor;
- e) înregistrarea activităților privind măsurarea prestațiilor, facturarea și încasarea contravalorii serviciilor efectuate;
- f) înregistrarea reclamațiilor și sesizărilor utilizatorilor și modul de soluționare a acestora.

Art. 95

În conformitate cu competențele și atribuțiile legale ce le revin, autoritățile administrației publice centrale și locale, precum și A.N.R.S.C. au acces neîngrădit la informații necesare stabilirii:

- a) modului de aplicare a legislației și a normelor emise de A.N.R.S.C.;
- b) modului de respectare și îndeplinire a obligațiilor contractuale asumate;
- c) calității și eficienței serviciilor prestate la nivelul indicatorilor de performanță stabiliți în contractele directe sau în contractele de delegare a gestiunii;
- d) modului de administrare, exploatare, conservare și menținere în funcțiune, dezvoltare și/sau modernizare a sistemelor publice din infrastructura edilitar-urbană încredințată prin contractul de delegare a gestiunii;
- e) modului de formare și stabilire a tarifelor pentru serviciul de salubritate;
- f) respectării parametrilor ceruți prin prescripțiile tehnice și prin norme metodologice.

CAPITOLUL VI - DISPOZIȚII TRANZITORII ȘI FINALE

Art. 96

(1) Indicatorii de performanță se aprobă de către ADI Prahova și de către Consiliul Județean Prahova .

(2) Contravențiile în domeniul serviciului de salubritate pentru operatori, precum și cuantumul amenzilor aplicabile sunt cele stabilite prin Legea nr. 51/2006 Legea serviciilor comunitare de utilități publice cu modificările și completările ulterioare și Legea nr. 101/2006 a serviciului de salubritate a localităților cu modificările și completările ulterioare.

(3) Contravențiile în domeniul serviciului de salubritate pentru utilizatori, precum și cuantumul amenzilor aplicabile sunt cele prezentate în Anexa nr. 2.

(4) Constatarea contravențiilor și aplicarea sancțiunilor se face de către autoritățile locale (primari) și/sau ADI Prahova și de împuterniciții președintelui A.N.R.S.C.

Art. 99

(1) În cadrul contractelor de delegare încheiate se vor stipula standardele, normativele și tarifele legale, valabile la data încheierii acestora. De asemenea, se vor face trimiteri și la actele normative care trebuie respectate din punct de vedere al protecției mediului și al sănătății publice;

(2) Contractele de prestări servicii separate se vor încheia numai pentru colectarea deșeurilor din construcții și demolări și pentru alte activități ce nu fac obiectul delegării.

Art. 100

Autoritatea Națională de Reglementare pentru Serviciile Comunitare de Utilități Publice va controla aplicarea prevederilor prezentului Regulament.

Art. 101

(1) Prevederile prezentului Regulament vor fi actualizate în funcție de modificările de natura tehnică, tehnologică și legislativă, prin ordin al președintelui A.N.R.S.C.

(2) Anexele 1 – 2 fac parte integrantă din prezentul regulament.

ANEXA 1 – Indicatori de performanță și tehnici pentru serviciul public de salubritate din cadrul SMID Prahova

1. Indicatori propuși pentru activitatea de colectare, transport și transfer a deșeurilor

Nr.	Titlu	Descriere	Unitate de măsură	Țintă
INDICATORI DE PERFORMANTA				
1.1 Eficienta in incheierea Contractelor cu utilizatorii (in situația in care se impune incheierea acestor contracte, respectiv când Operatorul factureaza tariful direct utilizatorilor)- 1.1.1 -1.1.4 nu se aplică				
1.1.1	Eficienta in incheierea Contractelor cu utilizatorii (total)	Numarul de contracte incheiate intre Delegat si utilizatori (producatori de deseuri) raportat la numarul de solicitari, pe categorii de utilizatori	%	100
1.1.2	Eficienta in incheierea Contractelor cu utilizatorii (in 10 zile)	Numarul de contracte incheiate intre Delegat si utilizatori (producatori de deseuri) in mai putin de 10 zile calendaristice de la primirea solicitarii justificate din partea utilizatorului, raportat la numarul cererilor, pe categorii de utilizatori	%	100
1.1.3	Eficienta in modificarea Contractelor cu utilizatorii (in 10 zile)	Numarul de contracte cu utilizatorii modificate in mai putin de 10 zile calendaristice de la primirea solicitarii justificate din partea utilizatorului, raportat la numarul de cereri de modificare a clauzelor contractuale	%	100
1.1.4	Eficienta in imbunatatirea parametrilor de calitate prevazuti in Contracte cu utilizatorii	Numarul de contracte modificate cu privire la imbunatatirile parametrilor de calitate ai activitatii prestate raportat la numarul de cereri justificate de modificare a clauzelor contractuale, pe categorii de activitate	%	100
1.2 Eficienta in gestionarea si executarea Contractelor				
1.2.1	Numarul de containere/pubele puse la	Numarul de containere/pubele puse la dispozitie, in functie	%	100

Nr.	Titlu	Descriere	Unitate de măsură	Țintă
	dispozitie	de tipul de recipient raportat la numarul de cereri justificate primite		
1.2.2	Numarul de reclamatii scrise la care s-a raspuns	Numarul de reclamatii scrise la care Operatorul a raspuns in 30 de zile de la data primirii reclamației, raportat la numarul total de reclamatii scrise	%	100
1.2.3	Numarul de reclamatii scrise justificate (care au primit o soluție definitivă și irevocabilă favorabilă reclamantului)	Numarul de reclamatii scrise justificate raportat la numarul total de utilizatori, pe categorii de utilizatori	%	Maxim 10
INDICATORI TEHNICI CORELATI CU TINTELE				
1.3 Rata de acoperire a serviciului de salubritate				
1.3.1	Rata de acoperire a serviciului de salubritate	Populația care beneficiază de colectare a deșeurilor raportat la populația totală la nivel de unitate teritorial administrativă (%)	%	100
1.4 Deșuri colectate separat				
1.4.1	Deșuri reciclabile colectate separat, inclusiv deșuri de ambalaje	Cantitatea de deșuri reciclabile colectate separat (hartie și carton, plastic, metale, sticlă, biodeseuri) raportată la cantitatea totală de deșuri municipale colectate	%	60
1.4.2	Deșuri menajere periculoase colectate separat	Cantitatea de deșuri menajere periculoase colectate separat/locuitor și an raportat la indicatorul estimat în planul județean de gestionare a deșeurilor aflate în vigoare	%	75
1.4.3	Deșuri menajere periculoase colectate separat trimise la tratare/eliminare	Cantitatea de deșuri menajere periculoase colectate separat trimise la tratare/eliminare raportat la cantitatea totală de deșuri menajere periculoase colectate	%	100

Nr.	Titlu	Descriere	Unitate de măsură	Țintă
1.4.4	Deseuri voluminoase colectate separat	Cantitatea de deseuri voluminoase colectate separat /locuitor si an raportat la indicatorul estimat in planul județean de gestionare a deseurilor aflat in vigoare	%	75
1.4.5	Deseuri voluminoase trimise la tratare/ valorificare/eliminare	Cantitatea de deseuri voluminoase colectate separat trimis la tratare/ eliminare raportat la cantitatea totala de deseuri voluminoase colectate de la populatie	%	100
1.4.6	Deseuri din constructii si demolari colectate separat de la populatie	Cantitatea de deseuri din constructii si demolari colectata separat de la populatie /locuitor si an raportata la indicatorul estimat in planul județean de gestionare a deseurilor aflat in vigoare	%	70
1.4.7	Deseuri din constructii si demolari de la populatie trimise la tratare/ valorificare	Cantitatea de deseuri deseuri din constructii si demolari colectate separat de la populatie trimise la tratare/ eliminare raportat la cantitatea totala de deseuri din constructii si demolari de la populatie	%	100

2. Indicatori propuși pentru activitatea de tratare a deșeurilor

Nr.	Titlu	Descriere	Unitate de măsură	
INDICATORI DE PERFORMANTA				
2.1 Eficienta in managementul performantei				
2.1.1	Eficienta in sortare pentru statia de sortare	Cantitatea totala de deseuri trimise la valorificare raportat la cantitatea totala de deseuri ajunsa la statie	%	100
2.1.2	Eficienta in sortare pentru statiile de compostare si digestie aeroba	Cantitatea totala de deseuri tratate biologic (aerob sau anaerob) raportat la cantitatea totala de deseuri ajunsa la statie	%	100
INDICATORI TEHNICI CORELATI CU TINTELE				
2.2 Indicatori tehnici pentru sortare				
2.2.1	Deseuri de hartie si carton reciclate - in cazul colectarii separate a deșeurilor de hartie si carton	Cantitatea totala de deseuri de hartie si carton (inclusiv deseuri de ambalaje) transmise la reciclare raportat la cantitatea totala de deseuri de hârtie si carton primite la statia de sortare	%	100
2.2.2	Deseuri de plastic si metale reciclate - in cazul colectarii separate a deșeurilor de plastic si metale	Cantitatea totala de deseuri de plastic si metal (inclusiv deseuri de ambalaje) transmise la reciclare raportat la cantitatea totala de deseuri de plastic si metale primite la statia de sortare	%	100
2.3 Indicatori tehnici pentru compostare				
2.3.1	Cantitatea de compost produsa	Cantitatea totala de compost produsa raportata la cantitatea de deseuri biodegradabile primita in statie	%	30
2.4 Indicatori tehnici pentru tratarea mecano-biologica (TMB)				
2.4.1	Cantitatea de deseuri tratate biologic	Cantitatea totala de deseuri tratate biologic raportat la cantitatea de deseuri primita in statie	%	100
2.4.2	Calitatea deșeurilor tratate biologic	Ponderea materialului biodegradabil in deșeurile rezultate dupa	%	18

Nr.	Titlu	Descriere	Unitate de măsură	
		faza de maturare		

3. Indicatori propusi pentru activitatea de depozitare a deseurilor

Nr.	Titlu	Descriere	Unitate de măsură	
INDICATORI DE PERFORMANȚA				
3.1 Eficienta in operare				
3.1.1	Gradul de compactare	Operatorul trebuie sa asigure un grad cat mai mare de compactare a deseurilor in depozit	t/mc	Minim 0,9
3.1.2	Colectarea si tratarea levigatului si a gazului de depozit	Operatorul trebuie sa asigure functionarea corespunzatoare a sistemelor de colectare si tratare a levigatului si a gazului de depozit	%	100
3.1.3	Acoperire zilnica	Operatorul va asigura ca deseurile depozitate in depozit sa fie acoperite zilnic, la sfarsitul zilei de lucru	%	100
INDICATORI TEHNICI CORELATI CU TINTELE				
3.2 Depozitarea deseurilor biodegradabile municipale				
3.2.1	Raportarea cantitatilor privind deseurile biodegradabile municipale depozitate	Operatorul va raporta anual Delegatarului/ADI cantitatea totala de deseuri biodegradabile municipale depozitate. Cantitatea de deseuri biodegradabile municipale depozitate se va determina si raporta in conformitate cu metoda(ele) aprobata/e de Delegatar/ADI.	%	100

**Anexa 2 - Contravenții în domeniul serviciului de salubritate pentru operatori/utilizatori și
cuantumul amenzilor aplicate**

Nr. crt.	Descrierea faptei care intra sub incidența sancțiunii	Cuantumul amenzii	
		Pentru persoane fizice	Pentru persoane juridice (lei)
<i>Sanctiuni pentru operatorii serviciilor de salubritate</i>			
1.	Refuzul operatorului de a pune la dispoziția autorității publice locale datele și informațiile solicitate sau furnizarea incorectă și incompletă de date și informațiile necesare desfășurării activității acesteia		10.000-50.000
2.	Furnizarea/Prestarea serviciului de salubritate în afara parametrilor tehnici cantitativi și/sau calitativi adoptați prin contractul de delegare a gestiunii și a prezentului Regulament		10.000-50.000
3.	Neaplicarea măsurilor stabilite cu ocazia activităților de control		30.000-50.000
4.	Practicarea altor tarife decât cele stipulate în, contractele de delegare a gestiunii și aprobate de autoritățile administrației publice locale sau de ADIS, după caz		30.000-50.000
5.	Nerespectarea fluxului deșeurilor indicat de autoritatea locală/contractantă		50.000-100.000
<i>Sanctiuni pentru utilizatorii serviciilor de salubritate</i>			
1.	Abandonarea sau depozitarea deșeurilor municipale pe spațiile verzi, căile de comunicație, în locurile publice sau în alte locuri decât cele special amenajate	100-200	500 - 2.500
2.	Nerespectarea pre colectării selective a deșeurilor	200-500	2000-5000
3.	Depozitarea deșeurilor pe platformele de colectare în afara recipientelor și nementinerea curățeniei pe platforme.	100-200	500- 1.000
4.	Depunerea în recipientele de pre colectare a deșeurilor municipale de pe platformele amenajate pe domeniul public, de deșeuri animaliere (dejecții, cadavre de animale/păsări), deșeuri de construcții/demolări, deșeuri vegetale, deșeuri periculoase etc.	200-1.000	1.000-2.500
5.	Neasigurarea sau obstrucționarea/blocarea cailor de acces către platformele de colectare pentru mijloacele de transport ale operatorilor.	100-200	500- 1.000
6.	Depozitarea materialelor de construcții pe domeniul public sau privat al localității, fără aprobarea	50-100	1.000-2.000

	prealabila a administrației publice locale.		
7.	Utilizarea recipientelor pentru deșeuri reciclabile în alte scopuri decât cele pentru care sunt destinate.	100-200	500-2.000
8.	Aruncarea deșeurilor de construcții și demolări pe domeniul public sau privat al localității.	50-100	1.000-2.000
9.	Deteriorarea și/sau sustragerea recipientelor/părți ale acestora, aflați în punctele de precolectare.	500-2.000	
10.	Folosirea recipientelor de colectare de pe platformele de precolectare aferente asociațiilor de proprietari/locatari de către utilizatorii non-casnici		500-2.000
11.	Colectarea de către operatorii economici în recipiente pentru deșeurile similare a deșeurilor industriale (rezultate din activitatea acestora)		1.000-2.000
12.	Utilizarea recipientelor pentru colectarea deșeurilor stradale de către operatorii economici, pentru colectarea deșeurilor similare rezultate din activitatea proprie de colectare.		1.000-2.000

Anexa 3. Fluxul deșeurilor în cadrul SMID Prahova

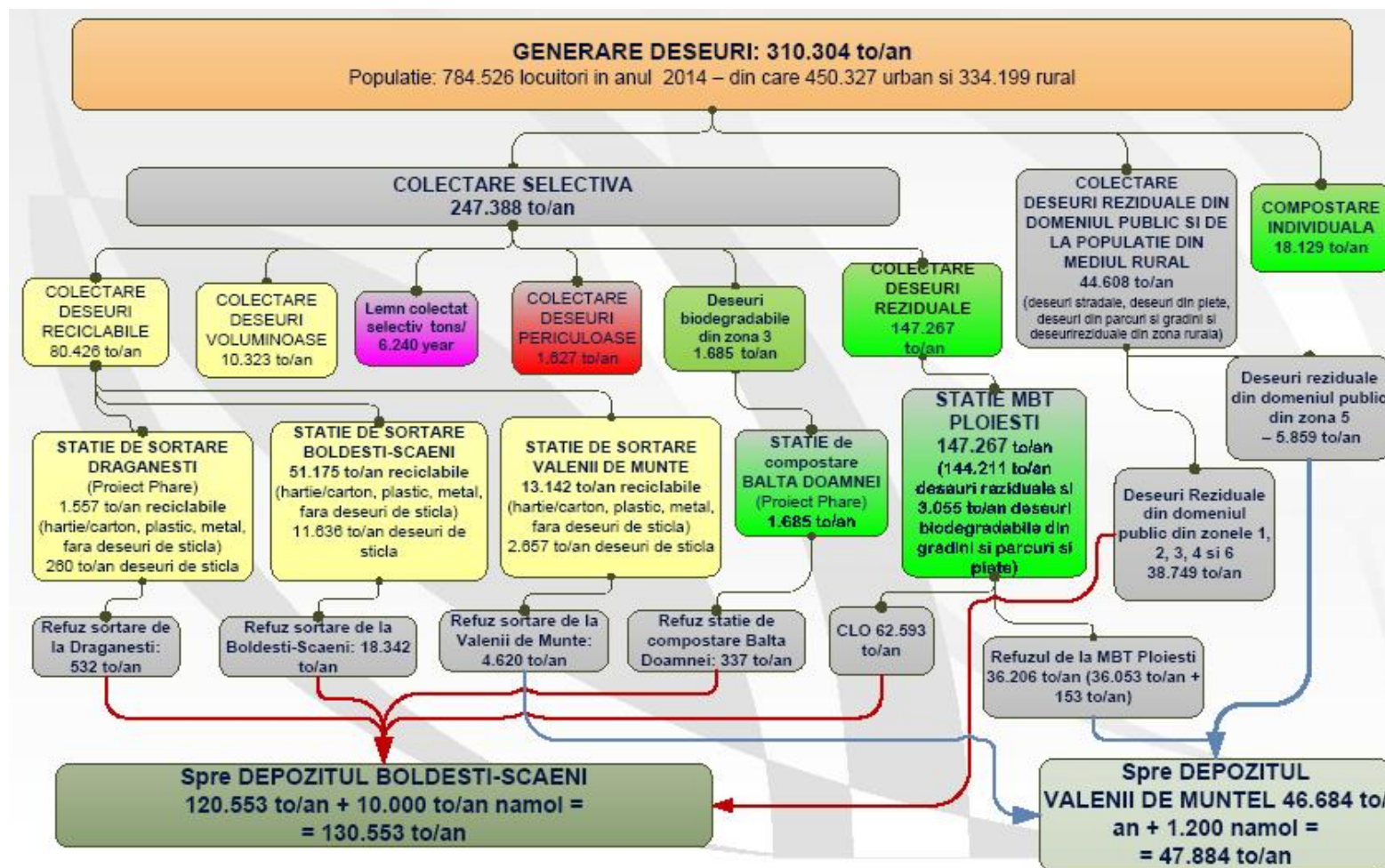

SUGESTII SI PROPUNERI

ASOCIATIA DE DEZVOLTARE INTERCOMUNITARA

PARTENERIATUL PENTRU MANAGEMENTUL DESEURILOR PRAHOVA

telefon: 0244-514.545

e-mail: adideseuriph@gmail.com

Persoana de contact:

Director Executiv - Costin Gherghinoiu